



(Cyhoeddwyd | Issued : 12/09/2023)

**DEDDF DRWYDDEDU 2003 | LICENSING ACT 2003**  
**TRWYDDED ANHEDDAU | PREMISES LICENCE**

Cyngor Sir **Ceredigion** County Council

Rhif trwydded | Premises licence number:

**PRM 0154 (Cyhoeddwyd | Issued : 12/09/2023)**

**Rhan 1 – Manylion am y safle | Part 1 - Premises details**

**Cyfeiriad post y safle, neu os nad oes un, cyfeirnod map ordnans neu ddisgrifiad:  
Postal address of premises, or if none, ordnance survey map reference or description:**

**THE GROSVENOR  
STRYD Y BONT / BRIDGE STREET**

**Tref bost | Post town**

**ABERTEIFI / CARDIGAN**

**Côd Post | Post cod**

**SA43 1HY**

**Rhif ffôn | Telephone number**

**01239 613792**

**Os oes cyfyngiad ar yr amser, y dyddiadau | Where the licence is time limited the dates  
NID OES CYFYNGIADAU AMSER AR Y DRWYDDED  
PREMISES LICENCE IS NOT TIME LIMITED**

**Gweithgareddau trwyddedadwy a ganiateir gan y drwydded:  
Licensable activities authorised by the licence:**

**ADLONIAENT | REGULATED ENTERTAINMENT  
FILMIAU / FILMS**

**CHWARAEON DAN DO / INDOOR SPORTING EVENTS**

**CERDDORIAETH FYW | LIVE MUSIC**

**CERDDORIAETH WEDI'U RECORDIO | RECORDED MUSIC**

**PERFFORMIADAU DAWNS / PERFORMANCE OF DANCE**

**UNRHYW BETH SY'N DEBYG I GERDDORIAETH FYW, CERDDORIAETH WEDI EI RECORDIO  
NEU PERFFORMIADAU DAWNS | ANYTHING OF A SIMILAR NATURE TO LIVE MUSIC,  
RECORDED MUSIC OR PERFORMANCES OF DANCE**

**LLUNIAETH HWYR Y NOS | LATE NIGHT REFRESHMENT**

**ADWERTHU ALCOHOL | SALE BY RETAIL OF ALCOHOL**

**Yr amseroedd y mae'r drwydded yn caniatáu cynnal gweithgareddau trwyddedadwy**  
**The times the licence authorises the carrying out of licensable activities**

**ADLONIAENT | REGULATED ENTERTAINMENT**

**FILMAU / FILMS**

**CHWARAEON DAN DO / INDOOR SPORTING EVENTS**

**CERDDORIAETH FYW | LIVE MUSIC**

**CERDDORIAETH WEDI'U RECORDIO | RECORDED MUSIC**

**PERFFORMIADAU DAWNS / PERFORMANCE OF DANCE**

**UNRHYW BETH SY'N DEBYG I GERDDORIAETH FYW, CERDDORIAETH WEDI EI RECORDIO**

**NEU PERFFORMIADAU DAWNS | ANYTHING OF A SIMILAR NATURE TO LIVE MUSIC,**

**RECORDED MUSIC OR PERFORMANCES OF DANCE**

**LLUNIAETH HWYR Y NOS | LATE NIGHT REFRESHMENT**

**ADWERTHU ALCOHOL | SALE BY RETAIL OF ALCOHOL**

**HOLL WEITHREDOEDD UCHOD / ALL ABOVE ACTIVITIES**

**SUL-MERCH / SUN-WED: 10:00-01:00**

**IAU – SAD / THURS-SAT: 10:00 – 02:00**

**AMSERAU ANSAFONOL / NON-STANDARD TIMINGS**

**NOS CALAN: O ddechrau'r oriau ar Nos Galan I ddiwedd oriau'r diwrnod canlynol / NEW YEARS EVE: From commencement of hours on New Years Eve to conclusion of hours the following day.**

**PENWYTHNOSAU GWYLIAU BANC: Un awr ychwanegol ar ddydd Gwener, dydd Sadwrn a Dydd Sul / BANK HOLIDAY WEEKENDS: One additional hour on Friday, Saturday and Sunday.**

**DARLLEIDIADAU BYW AR Y TELEDU O DDIGWYDDIADAU CHWARAEON: Rygbi, Pel Droed, Criced, Rasio Moduron Grand Prix sy'n digwydd mewn rhan o'r byd mewn parthau amser gwahanol – i weini alcohol a bwyd hanner awr cyn y digwyddiad I hanner awr ar ol y digwyddiad / MAJOR LIVE TELEVISED BROADCASTS OF SPORTING EVENTS: Rugby, Soccer, Cricket, Motor Racing Grand Prix which take place in a part of the world in different time zones - to serve alcohol and food one half hour prior to event to one half hour following event.**

**Yn ystod misoedd Mawrth I Hydref, posibilirwydd o gerddoriaeth fyw / wedi'i recordio yn cael ei pherfformio y ty allan. Bydd hwn yn cynnwys perfformiadau anal, e.e., Adloniant I blant, barbeciw – ni fydd cerddoriaeth yn parhau at ol 21:00 awr. / During the months of March to October, possibility of live/recorded music performed outside. This will consist of infrequent performances, e.g Children's entertainment, barbeques – music will not continue after 21:00 hrs.**

**Oriau agor y safle | The opening hours of the premises**

**SUL – MERCH / SUN – WEDNESDAY: 10:00 - 01:00**

**IAU -SAD / THURS – SAT: 10:00 - 02:00**

**AMSERAU ANSAFONOL | NON-STANDARD TIMINGS:**

**NOS CALAN – Gweld manylion uchod / NEW YEARS EVE: Details as above**

**DDIGWYDDIADAU CHWARAEON – Gweld manylion uchod / MAJOR SPORTING EVENTS :  
Details as above**

**Os yw'r drwydded yn caniatáu cyflenwi alcohol, a yw hyn yn golygu ar gyfer yfed ar y safle neu oddi yno**

**Where the licence authorises supplies of alcohol whether these are on and/ or off supplies**

**AR AC ODDI AR Y SAFLE | ON AND OFF SALES**

**Enw, cyfeiriad (cofrestredig), rhif ffôn ac e-bost (os yw'n berthnasol) deilydd y drwydded safle | Name, (registered) address, telephone number and email (where relevant) of holder of premises licence**

**LESLIE WELLS JONES**

**Rhif cofrestredig y deilydd, er enghraifft rhif cwmni, rhif elusen (os yw'n berthnasol) Registered number of holder, for example company number, charity number (where applicable)**

**4992816**

**Enw, cyfeiriad a rhif ffôn Goruchwyliwr Safle dynodedig os yw'r drwydded safle yn caniatáu cyflenwi alcohol | Name, address and telephone number of designated premises supervisor where the premises licence authorises the supply of alcohol**

**JOANN MARY O'SULLIVAN**

**Rhif trwydded bersonol ac enw'r awdurdod sy'n rhoi'r drwydded bersonol a ddelir gan y Goruchwyliwr Safle dynodedig os yw'r drwydded safle yn caniatáu cyflenwi alcohol Personal licence number and issuing authority of personal licence held by designated premises supervisor where the premises licence authorises for the supply of alcohol**

**CER 0759**

**CYNGOR SIR CEREDIGION / COUNTY COUNCIL**

ATODIAD 1 - AMODAU GORFODOL

**1 Amodau gorfodol pan fydd trwydded yn awdurdodi cyflenwi alcohol**

- (1) Pan fydd trwydded safle'n awdurdodi cyflenwi alcohol, rhaid i'r drwydded gynnwys yr amodau canlynol.
- (2) Yr amod cyntaf yw na ellir cyflenwi alcohol dan y drwydded safle-
  - (a) ar adeg pan nad oes yna oruchwyliwr safle dynodedig yn unol â'r drwydded safle, neu
  - (b) ar adeg pan nad oes gan y goruchwyliwr safle dynodedig drwydded bersonol neu pan fydd ei drwydded bersonol wedi'i hatal.
- (3) Yr ail amod yw bod unrhyw alcohol a gyflenwir dan y drwydded safle'n gorfod cael ei gyflenwi neu'i awdurdodi gan berson sydd â thrwydded bersonol.

**2 Amod gorfodol: dangos ffilmiau**

- (1) Pan fydd trwydded safle'n awdurdodi dangos ffilmiau, rhaid i'r drwydded gynnwys amod bod mynediad i blant pan fydd unrhyw ffilm yn cael ei dangos yn cael ei gyfyngu yn unol â'r adran hon.
- (2) Pan fydd y corff categoreiddio ffilmiau'n cael ei nodi yn y drwydded, oni bai bod is-adran (3)(b) yn berthnasol, rhaid cyfyngu mynediad i blant yn unol ag unrhyw argymhelliad a wneir gan y corff hwnnw.
- (3)
  - (a) pan nad yw'r corff categoreiddio ffilmiau wedi'i nodi yn y drwydded, neu
  - (b) pan fydd yr awdurdod trwyddedu wedi hysbysu deiliad y drwydded bod yr is-adran hon yn berthnasol i'r ffilm dan sylw, dylid cyfyngu mynediad i blant yn unol ag unrhyw argymhelliad a wneir gan yr awdurdod trwyddedu hwnnw.
- (4) Yn yr adran hon -  
Mae "plant" yn golygu pobl dan 18 oed; ac mae "corff categoreiddio ffilmiau" yn golygu'r person neu'r personau a ddynodwyd fel yr awdurdod dan adran 4 o Ddeddf Recordiadau Fideo 1984 (c.39) (yr awdurdod sy'n pennu addasrwydd ffilmiau fideo ar gyfer categoreiddio).

**3 Amod gorfodol: goruchwyllo drysau**

- (1) Pan fydd trwydded safle'n cynnwys amod bod yn rhaid i un berson neu ragor fod ar yr eiddo ar adegau penodol i gwblhau gweithgaredd diogelwch, rhaid i'r drwydded gynnwys amod bod yn rhaid i unrhyw berson o'r fath feddu ar drwydded Awdurdod y Diwydiant Diogelwch.
- (2) Ond does dim byd yn is-adran (1) sy'n gofyn am osod amod o'r fath -
  - (a) ar gyfer safleoedd o fewn paragraff 8(3)(a) o Atodlen 2 Deddf y Diwydiant Diogelwch Preifat 2001 (c.12) (safleoedd gyda thrwyddedau safle sy'n awdurdodi dramâu neu ffilmiau, neu
  - (b) ar gyfer safleoedd mewn perthynas ag-
    - (i) unrhyw achlysur a grybwyllir ym mharagraff 8(3)(b) neu (c) o'r Atodlen honno (safleoedd sy'n cael eu defnyddio gan glwb sydd â thystysgrif safle clwb yn unig, dan hysbysiad digwyddiad dros dro sy'n awdurdodi dramâu neu ffilmiau, neu dan drwydded hapchwarae, neu
    - (ii) unrhyw achlysur o fewn paragraff 8(3)(d) o'r Atodlen honno (achlysuron a bennir gan reoliadau dan y Ddeddf honno).
- (3) At ddibenion yr adran hon -
  - (a) mae "gweithgaredd diogelwch" yn golygu gweithgaredd y mae paragraff 2(1)(a) o'r Atodlen honno'n berthnasol ar ei gyfer, a
  - (b) bod paragraff 8(5) o'r Atodlen honno (dehongli cyfeiriadau at achlysur) yn berthnasol, am ei fod yn berthnasol mewn perthynas â pharagraff 8 o'r Atodlen honno.

**Gorchymyn Deddf Trwyddedu 2003 (Amodau Trwyddedu Gorfodol) 2014**

**Yn effeithiol o 6 Ebrill 2014**

1. Rhaid i berson perthnasol sicrhau na chaiff unrhyw alcohol ei werthu na'i gyflenwi i'w yfed ar y safle nac oddi arno am bris sy'n llai na'r pris a ganiateir.
2. At ddibenion yr amod a nodir ym mharagraff 1-
  - (a) mae "treth" i'w dehongli yn unol â Deddf Trethi ar Ddiodydd Alcoholaidd 1979(6);
  - (b) "y pris a ganiateir" yw'r pris a geir drwy ddefnyddio'r fformiwla –
$$P = D + (D \times V)$$
pan mai –
    - (i) P yw'r pris a ganiateir
    - (ii) D yw cyfradd y dreth sy'n daladwy mewn perthynas â'r alcohol fel pe bai'r dreth yn cael ei chodi ar ddyddiad gwerthu neu gyflenwi'r alcohol, a
    - (iii) V yw cyfradd y dreth ar werth sy'n daladwy mewn perthynas â'r alcohol fel pe bai'r dreth ar werth yn cael ei chodi ar ddyddiad gwerthu neu gyflenwi'r alcohol
  - (c) ystyr "person perthnasol", mewn perthynas â safle lle y mae trwydded safle mewn grym, yw
    - (i) Deiliad y drwydded safle,
    - (ii) Goruchwylydd dynodedig y safle (os oes un) mewn perthynas â thrwydded o'r fath, neu
    - (iii) Deiliad trwydded bersonol sy'n cyflenwi alcohol o dan drwydded o'r fath neu sy'n caniatáu iddo gael ei gyflenwi;
  - (d) ystyr "person perthnasol", mewn perthynas â safle lle y mae tystysgrif safle clwb mewn grym, yw unrhyw un o aelodau neu swyddogion y clwb sy'n bresennol ar y safle mewn rôl sy'n galluogi'r aelod neu'r swyddog i atal y cyflenwad o dan sylw; ac
  - (e) ystyr "treth ar werth" yw treth ar werth sy'n daladwy yn unol â Deddf Treth ar Werth 1994(7)
3. Os nad yw'r pris a ganiateir a roddir gan Baragraff (b) o baragraff 2 (ar wahân i'r paragraff hwn) yn rhif cyfan o geiniogau, rhaid cymryd mai'r pris a roddir gan yr is-baragraff hwnnw yw'r pris a roddir mewn gwirionedd gan yr is-baragraff hwnnw wedi'i dalgrynnu i fyny i'r geiniog agosaf.
4. (1) Mae is-baragraff (2) yn gymwys os yw'r pris a ganiateir gan Baragraff (b) o baragraff 2 ar y naill ddiwrnod ("y diwrnod cyntaf") yn wahanol i'r pris a ganiateir ar y diwrnod nesaf ("yr ail ddiwrnod") o ganlyniad i newid i gyfradd y dreth neu'r dreth ar werth.  
  
(2) Mae'r pris a ganiateir sy'n gymwys ar y diwrnod cyntaf yn gymwys i werthiant neu gyflenwad alcohol sy'n digwydd cyn i'r cyfnod o 14 diwrnod sy'n dechrau ar yr ail ddiwrnod ddod i ben.

**Gorchymyn Deddf Trwyddedu 2003 (Amodau Trwyddedu Gorfodol) (Diwygio) 2014**

Mae'r Amodau Gorfodol isod yn **disodli** Gorchymyn Deddf Trwyddedu 2003 (Amodau Trwyddedu Gorfodol) 2010 a daethant i rym ar **1 Hydref 2014**.

**Mae amodau 1 i 4 yn cyfeirio at yr holl safleoedd sy'n gwerthu neu gyflenwi alcohol i'w yfed ar y safle. Mae amod 3 yn berthnasol i safleoedd sy'n gwerthu alcohol i'w yfed oddi ar y safle.**

1. (1) Rhaid i'r person cyfrifol sicrhau nad yw staff ar y safle perthnasol yn ymgymryd â, yn trefnu neu'n cymryd rhan mewn unrhyw hyrwyddo anghyfrifol mewn perthynas â'r safle.

(2) Yn y paragraff hwn, mae hyrwyddo anghyfrifol yn golygu un neu fwy o'r gweithgareddau a ganlyn, neu weithgareddau sy'n sylweddol debyg, sy'n digwydd er mwyn hyrwyddo gwerthiant neu gyflenwad o alcohol i'w yfed ar y safle -

(a) gemau neu weithgareddau eraill sy'n gofyn am neu'n hybu, neu sydd wedi'u dylunio i ofyn neu i hybu unigolion i -

(i) yfed swm o alcohol o fewn cyfyngiad amser (heblaw yfed alcohol a werthwyd neu a gyflenwyd ar y safle cyn terfyn y cyfnod y mae'r unigolyn cyfrifol wedi'i awdurdodi i werthu neu gyflenwi alcohol), neu

(ii) yfed cymaint o alcohol â phosib (un ai mewn cyfyngiad amser neu fel arall);

(b) darparu swm diddiwedd neu amhenodol o alcohol am ddim neu am bris penodedig neu ar ddisgownt i'r cyhoedd neu i grŵp a gaiff ei ddiffinio gan nodwedd benodol sy'n peri risg sylweddol o danseilio amcan trwyddedu;

(c) darparu alcohol am ddim neu ar ddisgownt neu unrhyw beth arall fel gwobr i annog neu i wobrwyo prynu ac yfed alcohol dros gyfnod o 24 awr neu lai mewn modd sy'n peri risg sylweddol o danseilio amcan trwyddedu;

(d) gwerthu neu gyflenwi alcohol mewn cysylltiad â phosteri neu bamffledi ar, neu yng nghyffiniau'r safle, a ellir ei ystyried yn rhesymol fel ei fod yn caniatáu, neu'n annog neu'n cyfeirio at effeithiau meddwdod ac ymddygiad gwrthgymdeithasol mewn modd ffafriol;

(e) unigolyn yn tywallt alcohol yn uniongyrchol i geg unigolyn arall (heblaw pan fo unigolyn yn methu yfed heb gymorth oherwydd anabledd).

2. Rhaid i'r unigolyn cyfrifol sicrhau fod dŵr yfed am ddim yn cael ei ddarparu ar gais i gwsmeriaid pan fod hyn ar gael yn rhesymol.

3. (1) Rhaid i ddeilydd y drwydded eiddo neu ddeilydd y dystysgrif eiddo clwb sicrhau y gweithredir polisi gwirio oed ar y safle mewn perthynas â gwerthu neu gyflenwi alcohol.

(2) Rhaid i oruchwyliwr dynodedig y safle mewn perthynas â'r drwydded eiddo sicrhau bod gwerthiant alcohol ar y safle yn digwydd yn unol â'r polisi gwirio oed.

(3) Rhaid i'r polisi fynnu bod unigolion sy'n edrych dan 18 oed i'r person cyfrifol (neu'r oed hŷn a nodir yn y polisi) ddangos ar gais, cyn cael prynu alcohol, tystiolaeth yn cynnwys eu llun, dyddiad geni a naill ai -

(a) marc holograffig, neu

(b) nodwedd uwchfioled.

4. Rhaid i'r unigolyn cyfrifol sicrhau -

(a) os caiff unrhyw un o'r diodydd alcoholig canlynol eu gwerthu neu eu cyflenwi i'w hyfed ar y safle (heblaw am ddiodydd alcohol sy'n cael eu gwerthu neu eu cyflenwi ar ôl eu gwneud yn barod i'w gwerthu mewn cynhwysydd wedi'i gau'n ddiogel), bydd yr alcohol ar werth i gwsmeriaid yn y mesurau a ganlyn -

(i) cwrw neu seidr: ½ pint;

(ii) jin, rym, fodca neu wisgi: 25 ml neu 35 ml; a

(iii) gwin llonydd mewn gwydryn: 125 ml;

(b) caiff y mesurau hyn eu dangos mewn bwydlen, ar restr brisiau neu ddeunydd printiedig arall sydd ar gael i gwsmeriaid ar y safle; a

(c) lle nad yw cwsmer, mewn perthynas â gwerthiant alcohol, yn manylu ar y swm o alcohol i'w werthu, bydd y gwerthwr yn hysbysu'r cwsmer fod y mesurau hyn ar gael.

## **Annex 1 - MANDATORY CONDITIONS**

### **1 Mandatory conditions where licence authorises supply of alcohol**

- (1) Where a premises licence authorises the supply of alcohol, the licence must include the following conditions.
- (2) The first condition is that no supply of alcohol may be made under the premises licence-
  - (a) at a time when there is no designated premises supervisor in respect of the premises licence, or
  - (b) at a time when the designated premises supervisor does not hold a personal licence or his personal licence is suspended.
- (3) The second condition is that every supply of alcohol under the premises licence must be made or authorised by a person who holds a personal licence.

### **2 Mandatory condition: exhibition of films**

- (1) Where a premises licence authorises the exhibition of films, the licence must include a condition requiring the admission of children to the exhibition of any film to be restricted in accordance with this section.
- (2) Where the film classification body is specified in the licence, unless subsection (3)(b) applies, admission of children must be restricted in accordance with any recommendation made by that body.
- (3) Where-
  - (a) the film classification body is not specified in the licence, or
  - (b) the relevant licensing authority has notified the holder of the licence that this subsection applies to the film in question, admission of children must be restricted in accordance with any recommendation made by that licensing authority.
- (4) In this section - "children" means persons aged under 18; and "film classification body" means the person or persons designated as the authority under section 4 of the Video Recordings Act 1984 (c.39) (authority to determine suitability of video works for classification).

### **3 Mandatory condition: door supervision**

- (1) Where a premises licence includes a condition that at specified times one or more individuals must be at the premises to carry out a security activity, the licence must include a condition that each such individual must be licensed by the Security Industry Authority.
- (2) But nothing in subsection (1) requires such a condition to be imposed-
  - (a) in respect of premises within paragraph 8(3)(a) of Schedule 2 to the Private Security Industry Act 2001 (c.12) (premises with premises licenses authorising plays or films), or
  - (b) in respect of premises in relation to-
    - (i) any occasion mentioned in paragraph 8(3)(b) or (c) of that Schedule (premises being used exclusively by club with club premises certificate, under a temporary event notice authorising plays or films or under a gaming licence), or
    - (ii) any occasion within paragraph 8(3)(d) of that Schedule (occasions prescribed by regulations under that Act).
- (3) For the purposes of this section-



- (a) "security activity" means an activity to which paragraph 2(1)(a) of that Schedule applies, and
- (b) paragraph 8(5) of that Schedule (interpretation of references to an occasion) applies as it applies in relation to paragraph 8 of that Schedule.

### **The Licensing Act 2003 (Mandatory Licensing Conditions) Order 2014**

#### **With effect from 28<sup>th</sup> May 2014**

1. A relevant person shall ensure that no alcohol is sold or supplied for consumption on or off the premises for a price which is less than the permitted price.
2. For the purposes of the condition set out in paragraph 1-
  - (a) "duty" is to be construed in accordance with the Alcoholic Liquor Duties Act 1979;
  - (b) "permitted price" is the price found by applying the formula –
$$P = D + (D \times V)$$
where –
    - (i) P is the permitted price
    - (ii) D is the rate of duty chargeable in relation to the alcohol as if the duty were charged on the date of the sale or supply of the alcohol, and
    - (iii) V is the rate of value added tax chargeable in relation to the alcohol as if the value added tax were charged on the date of the sale or supply of the alcohol
  - (c) "relevant person" means, in relation to premises in respect of which there is in force a premises licence –
    - (i) The holder of the premises licence,
    - (ii) The designated premises supervisor (if any) in respect of such a licence, or
    - (iii) The personal licence holder who makes or authorises a supply of alcohol under such a licence;
  - (d) "relevant person" means, in relation to premises in respect of which there is in force a club premises certificate, any member or officer of the club present on the premises in a capacity which enables the member or officer to prevent the supply in question; and
  - (e) "valued added tax" means value added tax charged in accordance with the Value Added Tax Act 1994
3. Where the permitted price given by Paragraph (b) of paragraph 2 would (apart from this paragraph) not be a whole number of pennies, the price given by that sub-paragraph shall be taken to be the price actually given by that sub-paragraph rounded up to the nearest penny.

4. (1) Sub-paragraph (2) applies where the permitted price by Paragraph (b) of paragraph 2 on a day (“the first day”) would be different from the permitted price on the next day (“the second day”) as a result of a change to the rate of duty or value added tax.

(2) The permitted price which would apply on the first day applies to sales or supplies of alcohol which take place before the expiry of the period of 14 days beginning on the second day.

### **The Licensing Act 2003 (Mandatory Licensing Conditions) (Amendment) Order 2014**

The below Mandatory Conditions **replace** the Licensing Act 2003 (Mandatory Licensing Conditions) Order 2010 and comes into effect **on 1<sup>st</sup> October 2014**

**Conditions 1 to 4 refer to all premises that sell or supply alcohol for consumption on the premises. Condition 3 is relevant to Premises that sell for consumption off the premises.**

1. (1) The responsible person must ensure that staff on relevant premises do not carry out, arrange or participate in any irresponsible promotions in relation to the premises.

(2) In this paragraph, an irresponsible promotion means any one or more of the following activities, or substantially similar activities, carried on for the purpose of encouraging the sale or supply of alcohol for consumption on the premises—

(a) games or other activities which require or encourage, or are designed to require or encourage, individuals to—

(i) drink a quantity of alcohol within a time limit (other than to drink alcohol sold or supplied on the premises before the cessation of the period in which the responsible person is authorised to sell or supply alcohol), or

(ii) drink as much alcohol as possible (whether within a time limit or otherwise);

(b) provision of unlimited or unspecified quantities of alcohol free or for a fixed or discounted fee to the public or to a group defined by a particular characteristic in a manner which carries a significant risk of undermining a licensing objective;

(c) provision of free or discounted alcohol or any other thing as a prize to encourage or reward the purchase and consumption of alcohol over a period of 24 hours or less in a manner which carries a significant risk of undermining a licensing objective;

(d) selling or supplying alcohol in association with promotional posters or flyers on, or in the vicinity of, the premises which can reasonably be considered to condone, encourage or glamorise anti-social behaviour or to refer to the effects of drunkenness in any favourable manner;

(e) dispensing alcohol directly by one person into the mouth of another (other than where that other person is unable to drink without assistance by reason of disability).

2. The responsible person must ensure that free potable water is provided on request to customers where it is reasonably available.

3. (1) The premises licence holder or club premises certificate holder must ensure that an age verification policy is adopted in respect of the premises in relation to the sale or supply of alcohol.

(2) The designated premises supervisor in relation to the premises licence must ensure that the supply of alcohol at the premises is carried on in accordance with the age verification policy.

(3) The policy must require individuals who appear to the responsible person to be under 18 years of age (or such older age as may be specified in the policy) to produce on request, before being served alcohol, identification bearing their photograph, date of birth and either—

- (a) a holographic mark, or
- (b) an ultraviolet feature.

**4.** The responsible person must ensure that—

(a) where any of the following alcoholic drinks is sold or supplied for consumption on the premises (other than alcoholic drinks sold or supplied having been made up in advance ready for sale or supply in a securely closed container) it is available to customers in the following measures—

- (i) beer or cider: ½ pint;
- (ii) gin, rum, vodka or whisky: 25 ml or 35 ml; and
- (iii) still wine in a glass: 125 ml;

(b) these measures are displayed in a menu, price list or other printed material which is available to customers on the premises; and

(c) where a customer does not in relation to a sale of alcohol specify the quantity of alcohol to be sold, the customer is made aware that these measures are available.”

## **Atodiad 2 - Amodau sy'n gyson â'r Atodlen weithredol**

### **a) Cyffredinol – pob un o'r pedwar amcan trwyddedu**

Bydd yr holl staff a gyflogir ar y safle yn derbyn hyfforddiant mewnol i sicrhau dealltwriaeth o ofynion y Ddeddfwriaeth Trwyddedu, gan ystyried Atodlenni Trwydded Gweithredol y Safle Mangre.

### **b) Atal Trosedd ac Anhrefn**

- Bydd yr holl staff yn derbyn hyfforddiant priodol. Gofynnir iddynt lofnodi eu bod wedi derbyn cyfarwyddyd a'u bod yn deall eu cyfrifoldebau.
- Mae safleoedd wedi'u cynllunio gydag Atal Troseddu mewn golwg. Mae'r safle yn cael ei sicrhau gan gloeon o ansawdd da. Mae'r safle hefyd wedi'i ddiogelu gan larwm tresmaswr a osodwyd yn ddiweddar.
- Mae'r holl staff wedi cofrestru ar gyfer gwiriadau gwirio oedran. Os nad oes sicrwydd ynghylch oedran cwsmeriaid, fe'u gorchmynnir i beidio â gwasanaethu oni bai bod dogfen prawf oedran yn cael ei chyflwyno a'i derbyn fel un ddilys (Cynllun Grŵp Portman).
- Mae'r holl ardaloedd allanol wedi'u goleuo'n bwrpasol.
- Mae staff wedi cofrestru i beidio â gwasanaethu unrhyw un sy'n feddw neu yr ymddengys ei fod yn feddw. Mae'r holl staff wedi'u hyfforddi i fod yn wylidwrus wrth fynd i'r afael â chyffuriau'n cael eu delio ca cham-ddefnyddio cyffuriau.
- Nid yw'r rheolwyr wedi ac ni fyddant yn cymryd rhan mewn hyrwyddo diodydd anghyfrifol.
- Bydd un person yn cael ei gyflogi if od wrth y drws ar gyfer hyd at 100 o westeion pan fydd adloniant byw ac adloniant wedi'i recordio yn cael ei berfformio/chwarae yn y safle, naill ai dan do neu yn yr awyr agored. Bydd hyn ond yn berthnasol pan fydd adloniant o'r fath ar agor i'r cyhoedd ac nid mewn partïon preifat. Ymhellach, ni fydd angen cyflogi person wrth y drws wrth chwarae cerddoriaeth gefndirol.
- Bydd nifer y bobol wedi'i chyfyngu i 100 o bobl ar y llawr gwaelod a 50 o bobl ar y llawr cyntaf.

### **c) Diogelwch y Cyhoedd**

- Mae'r staff i gyd wedi cofrestru ar gyfer gwiriadau gwirio oedran. Os oes ansicrwydd ynghylch oed y cwsmer, fe'u cyfarwyddir i beidio â goruchwyllo oni bai bod dogfen prawf oedran yn cael ei chynhyrchu a'i derbyn fel un dilys.
- Mae'r holl staff yn gwbl ymwybodol o weithdrefnau diogelwch tân. Bydd driliau tân rheolaidd yn cael eu cynnal a chofnodion yn cael eu cadw. Bydd ffeil gofnodion ar gael i'w harchwilio os oes angen.
- Mae'r holl allanfeydd tân wedi'u marcio'n glir (gweler y cynllun wedi'i atodi).
- Mae diffoddwyr tân, synwryddion mwg wedi'u lleoli ar hyd yr adeilad.
- Mae blanced dân ar gael.
- Mae unrhyw dacsis a minicabs a hysbysebwr ar y safle yn gwmnïau sydd wedi'u trwyddedu gan Awdurdod Lleol.
- Mae dŵr yfed ar gael yn rhad ac am ddim.
- Caiff safleoedd eu rheoli'n effeithiol ac yn effeithlon bob amser.
- Mae Pecyn Cymorth Cyntaf Cynhwysfawr ar gael ar y safle. Mae'r holl staff yn ymwybodol o'i leoliad.
- Mae'r holl offer ymladd tân yn cael eu gwirio'n rheolaidd.

- Mae unrhyw ris/grisiau wedi'u uwchleuo er mwyn bod yn fwy amlwg
- Mae staff wedi eu hysbysu am faterion ynghylch anabledd ac mae cymorth bob amser ar gael i'r rhai mewn angen.
- Mae yswiriant atebolrwydd cyhoeddus yn cael ei orfodi ar gyfer y safle. Os yw'r cais hwn yn llwyddiannus, byddwn yn ysgrifennu i gynghori'r rheiny sy'n ein hyswiro ynghylch ein horiau agor.
- Bydd un person yn cael ei gyflogi i fod wrth y drws ar gyfer hyd at 100 o westeion pan fydd adloniant byw ac adloniant wedi'i recordio yn cael ei berfformio/chwarae yn y safle, naill ai dan do neu yn yr awyr agored. Bydd hyn ond yn berthnasol pan fydd adloniant o'r fath ar agor i'r cyhoedd ac nid mewn partiön preifat. Ymhellach, ni fydd angen cyflogi person wrth y drws wrth chwarae cerddoriaeth gefndirol.
- Bydd nifer y bobl wedi'i chyfyngu i 100 o bobl ar y llawr gwaelod a 50 o bobl ar y llawr cyntaf.

#### **ch) Atal Niwsans Cyhoeddus**

- Mae staff wedi derbyn hyfforddiant ynglŷn â'u cyfrifoldebau o dan y Ddeddfwriaeth Trwyddedu.
- Ni chaniateir i bobl feddwol, treisgar, aflonyddgar neu afreolus fynd i mewn i'r safle. Os bydd rhywun yn meddwi, yn dreisgar, yn ffraeo neu'n afreolus, byddant yn cael eu tynnu o'r safle a bydd yr Heddlu'n cael eu hysbysu.
- Mae mesurau atal sŵn ar waith. h.y. mae staff yn sicrhau gwasgariad trefnus o gwsmeriaid.
- Bydd arwyddion yn cael eu harddangos wrth allanfeydd o'r safle i gynghori cwsmeriaid i beidio bod yn rhy swnllyd
- Bydd rheolwyr yn monitro'n rheolaidd y sŵn sy'n dod o'r safle, yn enwedig yn ystod cyfnodau prysur.
- Bydd unrhyw berson sy'n gadael yr adeilad yn rheolaidd mewn modd swnllyd/afreolus yn cael ei wahardd o'r Safle.
- Bydd staff yn cynghori cwsmeriaid ynghylch sŵn sy'n gysylltiedig â symudiadau cerbydau o'r safle er mwyn atal unrhyw darfu posibl.
- Bydd y safle'n parhau ar agor am hanner awr wedi'r dyddiad cau sydd wedi'i drwyddedu er mwyn sicrhau fod cwsmeriaid yn gadael y safle yn drefnus

#### **d) Amddiffyn Plant Rhag Niwed**

- Bydd alcohol a sigarêts yn cael eu hatal wrth blant a phobl ifanc, yn unol â deddfwriaeth. Mae staff wedi derbyn cyfarwyddyd ynghylch y deddfwriaeth.
- Bydd cynllun prawf oedran gorfodol yn cael ei fabwysiadu gan bob aelod o staff.
- Bydd seddi diogel, e.e. cadeiriau uchel ar gael i fabanod a phlant ifanc iawn.
- Bydd cyfleusterau newid cewynnau gyda chyfleusterau addas ar gyfer gwastraff carthion a bydd dŵr poeth ac oer ar gael.
- Mae staff wedi cael cyfarwyddyd i fod yn wyladwrus dros les plant yn y Safle. Fe'u cynghorir i roi gwybod i Ddeiliad y Drwydded Bersonol ar Ddyletswydd os yw'n amau unrhyw beth yn anghyfreithlon. Mae staff wedi derbyn cyfarwyddyd ynghylch problemau posibl sy'n gysylltiedig â chyflenwi/defnyddio cyffuriau peryglus.
- Mae'r holl staff wedi derbyn cyfarwyddyd ynghylch Cynllun Gadael mewn Tân. Yn ogystal, maen nhw wedi cael cyfarwyddyd i sicrhau bod plant yn cael eu harwain yn briodol pe bai argyfwng.
- O ran darpariaethau Deddf Trwyddedu 2003, ni chaniateir plant dan 16 oed heb oruchwyliaeth ar y safle.

(Cyhoeddwyd | Issued : 12/09/2023)

- Ni fydd unrhyw berson o dan 18 oed yn cael eu cyflogi ar ddyletswyddau sy'n ymwneud â gwerthiant alcohol.

## **Annex 2 - Conditions consistent with the operating Schedule**

### **a) General – all four licensing objectives**

All staff employed on the premises will receive in-house training to ensure understanding of the requirements of Licensing Legislation, taking particular account of the Premises Licence Operating Schedules.

### **b) Prevention of Crime and Disorder**

- All staff will receive relevant training. They will be asked to sign that they have received instruction and that they understand their responsibilities.
- Premises have been designed with Crime Prevention in mind. The premises is secured by good quality locks. The premises is also protected by intruder alarm fitted recently.
- All staff have signed up to age verification checks. If uncertain regarding a customer's age they are instructed not to serve unless proof of age document is produced and accepted as genuine (Portman Group Scheme).
- All exterior areas are fully illuminated.
- Staff have signed up not to serve anyone who is or appears to be drunk. All staff instructed to be vigilant to combat drug dealing and drug abuse.
- Management have not and will not engage in irresponsible drinks promotions.
- One door person per 100 guests will be employed when live and recorded entertainment is performed/played at the premises either indoors or outdoors. This will only be the case where such entertainment is open to the public and not in private parties. Furthermore, door persons will not be employed where such music is background.
- Occupancy figures will be limited to 100 persons on the ground floor and 50 persons on the first floor.

### **c) Public Safety**

- All staff have signed up to age verification checks. If uncertain regarding a customer's age, they are instructed not to supervise unless proof of age document is produced and accepted as genuine.
- All staff are fully aware of Fire Safety Procedures. Regular fire drills will be held and records kept. A records file will be available for inspection if necessary.
- All fire exits are clearly marked (see attached plan).
- Fire Extinguishers, smoke detectors are positioned throughout the building.
- A fire blanket is available.
- Any taxis and minicabs advertised on the premises are companies licensed by Local Authority.
- Drinking water is available free of charge.
- Premises are managed effectively and efficiently at all times.
- Comprehensive First Aid Kit is available on the premises. All staff are aware of its location.
- All fire fighting equipment is regularly serviced.
- Steps are highlighted so as to be conspicuous.
- Staff have been made aware of disability issues and assistance is always available to those in need.

- Public liability insurance is enforced for the premises. If this application is successful, we will write to advise our insurers as to our hours of opening.
- One door person per 100 guests will be employed when live and recorded entertainment is performed/played at the premises either indoors or outdoors. This will only be the case where such entertainment is open to the public and not in private parties. Furthermore, door persons will not be employed where such music is background.
- Occupancy figures will be limited to 100 persons on the ground floor and 50 persons on the first floor.

**d) Prevention of Public Nuisance**

- Staff have received training regarding their responsibilities under Licensing Legislation.
- Drunk, violent, quarrelsome or disorderly persons will not be permitted to enter the premises. In the unlikely event of someone becoming drunk, violent, quarrelsome or disorderly, they will be removed from the Premises and the Police informed.
- Noise prevention measures are in place. i.e, staff ensure an orderly dispersion of customers.
- Signs will be displayed at exits from the Premises to advise customers not to make excessive noise.
- Management will regularly monitor noise being omitted from the Premises, particularly during busy periods.
- Any person persistently leaving the Premises in a noisy/boisterous manner will be banned from the Premises.
- Staff will advise customers regarding noise associated with vehicular movements from the Premises in consideration of potential disturbance.
- The premises will remain open for one half hour following the completion of the latest licensable activity to accommodate customers to leave the premises in an orderly fashion.

**e) Protection of Children from Harm**

- The availability of alcohol and cigarettes will be restricted from children and young persons in accordance with legislation. Staff have received instruction regarding the legislation.
- Mandatory proof of age scheme will be adopted by all members of staff.
- Safe seating, e.g high chairs will be available for babies and very young children.
- Nappy changing facilities with suitable container for soiled waste and hot and cold running water will be available.
- Staff have been instructed to be vigilant for the welfare of children in the Premises. They are advised to inform the Duty Personal Licence Holder if they suspect anything untoward. Staff have received instruction regarding potential problems associated with the supply/use of dangerous drugs.
- All staff have received instruction regarding Fire Evacuation Plan. In addition they have been instructed to ensure children are properly chaperoned in the event of an emergency.
- With regards to the provisions of the Licensing Act 2003, unsupervised children under 16 will not be permitted on the premises.
- No persons under 18 years of age shall be employed on duties involving the the wet sales of alcohol.



(Cyhoeddwyd | Issued : 12/09/2023)

**Atodiad 3 – Amodau yn atodedig yn sgil gwrandawriad gan yr awdurdod trwyddedu/cyfarfod cyfryngu**

**Annex 3 - Conditions attached after a hearing by the licensing authority/ Mediation meeting**

Atodiad 4 – Cynlluniau | Annex 4 – Plans

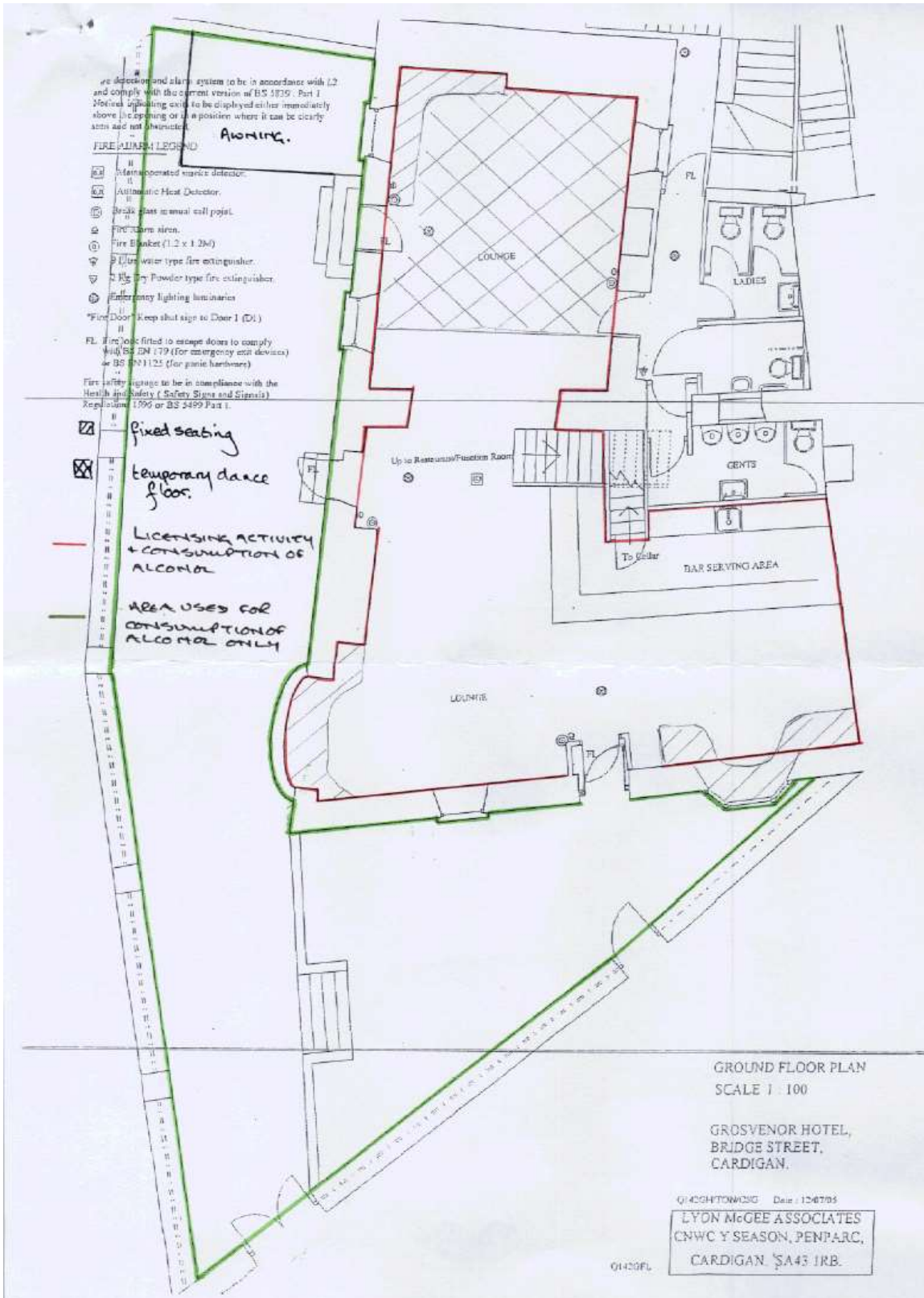

... and alarm systems to be in accordance with L2  
 ... with the current version of BS 5839 : Part 1  
 ... indicating exits to be displayed either immediately  
 ... above the opening or in a position where it can be clearly  
 seen and not obstructed.

**FIRE ALARM LEGEND**

- ☒ Manual operated smoke detector
- ☒ Automatic Heat Detector
- ☒ Break glass manual call point
- ☒ Fire Alarm siren
- ☒ Fire Blanket (1.2 x 1.2M)
- ☒ 3 Litre water type fire extinguisher
- ☒ 2 Kg Dry Powder type fire extinguisher
- ☒ Emergency lighting luminaires
- "Fire Door" Keep shut sign to Door 1 (D1)
- FL Fire lock fitted to escape doors to comply with BS EN 179 (for emergency exit devices) or BS EN 1125 (for panic hardware)
- Fire safety signage to be in compliance with the Health and Safety (Safety Signs and Signals) Regulations 1996 or BS 2499 Part 1.

☒ temporary dance floor.

— LICENSING ACTIVITY & CONSUMPTION OF ALCOHOL



FIRST FLOOR PLAN  
 SCALE 1 : 100

GROSVENOR HOTEL,  
 BRIDGE STREET,  
 CARDIGAN.

Q14207/VTOMACS0 Date: 12/07/05

LYON McGEE ASSOCIATES  
 CNWC Y SEASON, PENPARC,  
 CARDIGAN, SA43 1RB.

Q142FFL