



CYHOEDDWDYD / ISSUED: 27/09/2023

**DEDDF DRWYDDEDU 2003 | LICENSING ACT 2003**  
**TRWYDDED ANHEDDAU | PREMISES LICENCE**

Cyngor Sir **Ceredigion** County Council

Rhif trwydded | Premises licence number:

**PRM 0339 (Cyhoeddwyd | Issued 27/09/2023)**

**Rhan 1 – Manylion am y safle | Part 1 - Premises details**

**Cyfeiriad post y safle, neu os nad oes un, cyfeirnod map ordnans neu ddisgrifiad:  
Postal address of premises, or if none, ordnance survey map reference or description:**

**GWESTY CASTELL / CASTLE HOTEL  
STRYD Y MARCHNAD / MARKET STREET**

**Tref bost | Post town**

**ABERAERON**

**Côd Post | Post code**

**Rhif ffôn | Telephone number**

**01545 570205**

**Os oes cyfyngiad ar yr amser, y dyddiadau | Where the licence is time limited the dates  
NID OES CYFYNGIADAU AMSER AR Y DRWYDDED  
PREMISES LICENCE IS NOT TIME LIMITED**

**Gweithgareddau trwyddedadwy a ganiateir gan y drwydded:  
Licensable activities authorised by the licence:**

**ADLONIAENT | REGULATED ENTERTAINMENT**

**FFILMIAU / FILMS**

**DIGWYDDIADAU CHWARAENON DAN DO / INDOOR SPORTING EVENTS**

**CERDDORIAETH FYW | LIVE MUSIC**

**CERDDORIAETH WEDI'U RECORDIO | RECORDED MUSIC**

**PERFFORMIADAU DAWNS / PERFORMANCE OF DANCE**

**UNRHYW BETH SY'N DEBYG I GERDDORIAETH FYW, CERDDORIAETH WEDI EI RECORDIO**

**NEU PERFFORMIADAU DAWNS | ANYTHING OF A SIMILAR NATURE TO LIVE MUSIC,**

**RECORDED MUSIC OR PERFORMANCES OF DANCE**

**DARPARU CYFLEUSTERAU I'W DAWNSIO / PROVISION OF FACILITIES FOR DANCING**

**DARPARU CYFLEUSTERAU I CREU CERDDORIAETH / PROVISION OF FACILITIES FOR MAKING  
MUSIC**

**DARPARU CYFLEUSTERAU SYML I DANSIO NEU WNEUD CERDDORIAETH**

**LLUNIAETH HWYR Y NOS | LATE NIGHT REFRESHMENT**

**ADWERTHU ALCOHOL | SALE BY RETAIL OF ALCOHOL**

**Yr amseroedd y mae'r drwydded yn caniatáu cynnal gweithgareddau trwyddedadwy**  
**The times the licence authorises the carrying out of licensable activities**

**ADLONIAINT | REGULATED ENTERTAINMENT**

**FFILMIAU / FILMS**

**DIGWYDDIADAU CHWARAENON DAN DO / INDOOR SPORTING EVENTS**

**CERDDORIAETH FYW | LIVE MUSIC**

**CERDDORIAETH WEDI'U RECORDIO | RECORDED MUSIC**

**PERFFORMIADAU DAWNS / PERFORMANCE OF DANCE**

**UNRHYW BETH SY'N DEBYG I GERDDORIAETH FYW, CERDDORIAETH WEDI EI RECORDIO**

**NEU PERFFORMIADAU DAWNS | ANYTHING OF A SIMILAR NATURE TO LIVE MUSIC,**

**RECORDED MUSIC OR PERFORMANCES OF DANCE**

**DARPARU CYFLEUSTERAU I'W DAWNSIO / PROVISION OF FACILITIES FOR DANCING**

**DARPARU CYFLEUSTERAU I CREU CERDDORIAETH / PROVISION OF FACILITIES FOR**

**MAKING MUSIC**

**DARPARU CYFLEUSTERAU SYML I DANSIO NEU WNEUD CERDDORIAETH/PROVISION OF FACILITIES SIMILAR TO DANCING OR MAKING MUSIC**

**LLUN / MON: 09:00 – 00:00**

**MAWRTH – IAU / TUES – THURS: 09:00 – 01:00**

**GWE – SAD / FRI – SAT: 09:00 – 02:00**

**SUL / SUN: 09:00 – 01:00**

**LLUNIAETH HWYR Y NOS | LATE NIGHT REFRESHMENT**

**LLUN / MON: 23:00 – 00:00**

**MAWRTH – IAU / TUES – THURS: 23:00 – 01:00**

**GWE – SAD / FRI – SAT: 09:00 – 02:00**

**SUL / SUN: 23:00 – 01:00**

**ADWERTHU ALCOHOL | SALE BY RETAIL OF ALCOHOL**

**SUL – IAU / SUN – THURS: 09:00 – 01:00**

**GWE – SAD / FRI – SAT: 09:00 – 02:00**

**Oriau agor y safle | The opening hours of the premises**

**SUL – IAU / SUN – THURS ; 09:00 – 01:00**

**GWE – SAD / FRI – SAT: 09:00 – 02:00**

**AMSERAU ANSAFONOL | NON-STANDARD TIMINGS:**

**NOS GALAN 36 ORIAU DE-RHEOLIAD / NEW YEARS EVE 36 HOURS DE-REGULATION**

**Os yw'r drwydded yn caniatáu cyflenwi alcohol, a yw hyn yn golygu ar gyfer yfed ar y safle neu oddi yno**

**Where the licence authorises supplies of alcohol whether these are on and/ or off supplies**

**AR AC ODDI AR Y SAFLE | ON AND OFF SALES**

**Enw, cyfeiriad (cofrestredig), rhif ffôn ac e-bost (os yw'n berthnasol) deilydd y drwydded safle | Name, (registered) address, telephone number and email (where relevant) of holder of premises licence**

**KURT FORWARD AND MEGAN BURGESS**

**Rhif cofrestredig y deilydd, er enghraifft rhif cwmni, rhif elusen (os yw'n berthnasol) Registered number of holder, for example company number, charity number (where applicable)**

**Enw, cyfeiriad a rhif ffôn Goruchwyliwr Safle dynodedig os yw'r drwydded safle yn caniatáu cyflenwi alcohol | Name, address and telephone number of designated premises supervisor where the premises licence authorises the supply of alcohol**

**KURT FORWARD**

**Rhif trwydded bersonol ac enw'r awdurdod sy'n rhoi'r drwydded bersonol a ddelir gan y Goruchwyliwr Safle dynodedig os yw'r drwydded safle yn caniatáu cyflenwi alcohol Personal licence number and issuing authority of personal licence held by designated premises supervisor where the premises licence authorises for the supply of alcohol**

**CER 1513**

**CYNGOR SIR CEREDIGION / COUNTY COUNCIL**

## **ATODIAD 1 - AMODAU GORFODOL**

### **1 Amodau gorfodol pan fydd trwydded yn awdurdodi cyflenwi alcohol**

- (1) Pan fydd trwydded safle'n awdurdodi cyflenwi alcohol, rhaid i'r drwydded gynnwys yr amodau canlynol.
- (2) Yr amod cyntaf yw na ellir cyflenwi alcohol dan y drwydded safle-
  - (a) ar adeg pan nad oes yna oruchwyliwr safle dynodedig yn unol â'r drwydded safle, neu
  - (b) ar adeg pan nad oes gan y goruchwyliwr safle dynodedig drwydded bersonol neu pan fydd ei drwydded bersonol wedi'i hatal.
- (3) Yr ail amod yw bod unrhyw alcohol a gyflenwir dan y drwydded safle'n gorfod cael ei gyflenwi neu'i awdurdodi gan berson sydd â thrwydded bersonol.

### **2 Amod gorfodol: dangos ffilmiau**

- (1) Pan fydd trwydded safle'n awdurdodi dangos ffilmiau, rhaid i'r drwydded gynnwys amod bod mynediad i blant pan fydd unrhyw ffilm yn cael ei dangos yn cael ei gyfyngu yn unol â'r adran hon.
- (2) Pan fydd y corff categoreiddio ffilmiau'n cael ei nodi yn y drwydded, oni bai bod is-adran (3)(b) yn berthnasol, rhaid cyfyngu mynediad i blant yn unol ag unrhyw argymhelliad a wneir gan y corff hwnnw.
- (3)
  - (a) pan nad yw'r corff categoreiddio ffilmiau wedi'i nodi yn y drwydded, neu
  - (b) pan fydd yr awdurdod trwyddedu wedi hysbysu deiliad y drwydded bod yr is-adran hon yn berthnasol i'r ffilm dan sylw, dylid cyfyngu mynediad i blant yn unol ag unrhyw argymhelliad a wneir gan yr awdurdod trwyddedu hwnnw.
- (4) Yn yr adran hon -  
Mae "plant" yn golygu pobl dan 18 oed; ac mae "corff categoreiddio ffilmiau" yn golygu'r person neu'r personau a ddynodwyd fel yr awdurdod dan adran 4 o Ddeddf Recordiadau Fideo 1984 (c.39) (yr awdurdod sy'n pennu addasrwydd ffilmiau fideo ar gyfer categoreiddio).

### **3 Amod gorfodol: goruchwylio drysau**

- (1) Pan fydd trwydded safle'n cynnwys amod bod yn rhaid i un berson neu ragor fod ar yr eiddo ar adegau penodol i gwblhau gweithgaredd diogelwch, rhaid i'r drwydded gynnwys amod bod yn rhaid i unrhyw berson o'r fath feddu ar drwydded Awdurdod y Diwydiant Diogelwch.
- (2) Ond does dim byd yn is-adran (1) sy'n gofyn am osod amod o'r fath -
  - (a) ar gyfer safleoedd o fewn paragraff 8(3)(a) o Atodlen 2 Deddf y Diwydiant Diogelwch Preifat 2001 (c.12) (safleoedd gyda thrwyddedau safle sy'n awdurdodi dramâu neu ffilmiau, neu
  - (b) ar gyfer safleoedd mewn perthynas ag-
    - (i) unrhyw achlysur a grybwyllir ym mharagraff 8(3)(b) neu (c) o'r Atodlen honno (safleoedd sy'n cael eu defnyddio gan glwb sydd â thystysgrif safle clwb yn unig, dan hysbysiad digwyddiad dros dro sy'n awdurdodi dramâu neu ffilmiau, neu dan drwydded hapchwarae, neu
    - (ii) unrhyw achlysur o fewn paragraff 8(3)(d) o'r Atodlen honno (achlysuron a bennir gan reoliadau dan y Ddeddf honno).
- (3) At ddibenion yr adran hon -
  - (a) mae "gweithgaredd diogelwch" yn golygu gweithgaredd y mae paragraff 2(1)(a) o'r Atodlen honno'n berthnasol ar ei gyfer, a
  - (b) bod paragraff 8(5) o'r Atodlen honno (dehongli cyfeiriadau at achlysur) yn berthnasol, am ei fod yn berthnasol mewn perthynas â pharagraff 8 o'r Atodlen honno.

**Gorchymyn Deddf Trwyddedu 2003 (Amodau Trwyddedu Gorfodol) 2014**

**Yn effeithiol o 6 Ebrill 2014**

1. Rhaid i berson perthnasol sicrhau na chaiff unrhyw alcohol ei werthu na'i gyflenwi i'w yfed ar y safle nac oddi arno am bris sy'n llai na'r pris a ganiateir.
2. At ddibenion yr amod a nodir ym mharagraff 1-
  - (a) mae "treth" i'w dehongli yn unol â Deddf Trethi ar Ddiodydd Alcoholaidd 1979(6);
  - (b) "y pris a ganiateir" yw'r pris a geir drwy ddefnyddio'r fformiwla –
$$P = D + (D \times V)$$
pan mai –
    - (i) P yw'r pris a ganiateir
    - (ii) D yw cyfradd y dreth sy'n daladwy mewn perthynas â'r alcohol fel pe bai'r dreth yn cael ei chodi ar ddyddiad gwerthu neu gyflenwi'r alcohol, a
    - (iii) V yw cyfradd y dreth ar werth sy'n daladwy mewn perthynas â'r alcohol fel pe bai'r dreth ar werth yn cael ei chodi ar ddyddiad gwerthu neu gyflenwi'r alcohol
  - (c) ystyr "person perthnasol", mewn perthynas â safle lle y mae trwydded safle mewn grym, yw
    - (i) Deiliad y drwydded safle,
    - (ii) Goruchwylydd dynodedig y safle (os oes un) mewn perthynas â thrwydded o'r fath, neu
    - (iii) Deiliad trwydded bersonol sy'n cyflenwi alcohol o dan drwydded o'r fath neu sy'n caniatáu iddo gael ei gyflenwi;
  - (d) ystyr "person perthnasol", mewn perthynas â safle lle y mae tystysgrif safle clwb mewn grym, yw unrhyw un o aelodau neu swyddogion y clwb sy'n bresennol ar y safle mewn rôl sy'n galluogi'r aelod neu'r swyddog i atal y cyflenwad o dan sylw; ac
  - (e) ystyr "treth ar werth" yw treth ar werth sy'n daladwy yn unol â Deddf Treth ar Werth 1994(7)
3. Os nad yw'r pris a ganiateir a roddir gan Baragraff (b) o baragraff 2 (ar wahân i'r paragraff hwn) yn rhif cyfan o geiniogau, rhaid cymryd mai'r pris a roddir gan yr is-baragraff hwnnw yw'r pris a roddir mewn gwirionedd gan yr is-baragraff hwnnw wedi'i dalgrynnu i fyny i'r geiniog agosaf.
4. (1) Mae is-baragraff (2) yn gymwys os yw'r pris a ganiateir gan Baragraff (b) o baragraff 2 ar y naill ddiwrnod ("y diwrnod cyntaf") yn wahanol i'r pris a ganiateir ar y diwrnod nesaf ("yr ail ddiwrnod") o ganlyniad i newid i gyfradd y dreth neu'r dreth ar werth.  
  
(2) Mae'r pris a ganiateir sy'n gymwys ar y diwrnod cyntaf yn gymwys i werthiant neu gyflenwad alcohol sy'n digwydd cyn i'r cyfnod o 14 diwrnod sy'n dechrau ar yr ail ddiwrnod ddod i ben.

**Gorchymyn Deddf Trwyddedu 2003 (Amodau Trwyddedu Gorfodol) (Diwygio) 2014**

Mae'r Amodau Gorfodol isod yn **disodli** Gorchymyn Deddf Trwyddedu 2003 (Amodau Trwyddedu Gorfodol) 2010 a daethant i rym ar **1 Hydref 2014**.

**Mae amodau 1 i 4 yn cyfeirio at yr holl safleoedd sy'n gwerthu neu gyflenwi alcohol i'w yfed ar y safle. Mae amod 3 yn berthnasol i safleoedd sy'n gwerthu alcohol i'w yfed oddi ar y safle.**

1. (1) Rhaid i'r person cyfrifol sicrhau nad yw staff ar y safle perthnasol yn ymgymryd â, yn trefnu neu'n cymryd rhan mewn unrhyw hyrwyddo anghyfrifol mewn perthynas â'r safle.

(2) Yn y paragraff hwn, mae hyrwyddo anghyfrifol yn golygu un neu fwy o'r gweithgareddau a ganlyn, neu weithgareddau sy'n sylweddol debyg, sy'n digwydd er mwyn hyrwyddo gwerthiant neu gyflenwad o alcohol i'w yfed ar y safle -

(a) gemau neu weithgareddau eraill sy'n gofyn am neu'n hybu, neu sydd wedi'u dylunio i ofyn neu i hybu unigolion i -

(i) yfed swm o alcohol o fewn cyfyngiad amser (heblaw yfed alcohol a werthwyd neu a gyflenwyd ar y safle cyn terfyn y cyfnod y mae'r unigolyn cyfrifol wedi'i awdurdodi i werthu neu gyflenwi alcohol), neu

(ii) yfed cymaint o alcohol â phosib (un ai mewn cyfyngiad amser neu fel arall);

(b) darparu swm diddiwedd neu amhenodol o alcohol am ddim neu am bris penodedig neu ar ddisgownt i'r cyhoedd neu i grŵp a gaiff ei ddiffinio gan nodwedd benodol sy'n peri risg sylweddol o danseilio amcan trwyddedu;

(c) darparu alcohol am ddim neu ar ddisgownt neu unrhyw beth arall fel gwobr i annog neu i wobrwyo prynu ac yfed alcohol dros gyfnod o 24 awr neu lai mewn modd sy'n peri risg sylweddol o danseilio amcan trwyddedu;

(d) gwerthu neu gyflenwi alcohol mewn cysylltiad â phosteri neu bamffledi ar, neu yng nghyffiniau'r safle, a ellir ei ystyried yn rhesymol fel ei fod yn caniatáu, neu'n annog neu'n cyfeirio at effeithiau meddwdod ac ymddygiad gwrthgymdeithasol mewn modd ffafriol;

(e) unigolyn yn tywallt alcohol yn uniongyrchol i geg unigolyn arall (heblaw pan fo unigolyn yn methu yfed heb gymorth oherwydd anabledd).

2. Rhaid i'r unigolyn cyfrifol sicrhau fod dŵr yfed am ddim yn cael ei ddarparu ar gais i gwsmeriaid pan fod hyn ar gael yn rhesymol.

3. (1) Rhaid i ddeilydd y drwydded eiddo neu ddeilydd y dystysgrif eiddo clwb sicrhau y gweithredir polisi gwirio oed ar y safle mewn perthynas â gwerthu neu gyflenwi alcohol.

(2) Rhaid i oruchwyliwr dynodedig y safle mewn perthynas â'r drwydded eiddo sicrhau bod gwerthiant alcohol ar y safle yn digwydd yn unol â'r polisi gwirio oed.

(3) Rhaid i'r polisi fynnu bod unigolion sy'n edrych dan 18 oed i'r person cyfrifol (neu'r oed hŷn a nodir yn y polisi) ddangos ar gais, cyn cael prynu alcohol, tystiolaeth yn cynnwys eu llun, dyddiad geni a naill ai -

(a) marc holograffig, neu

(b) nodwedd uwchfioled.

4. Rhaid i'r unigolyn cyfrifol sicrhau -

(a) os caiff unrhyw un o'r diodydd alcoholig canlynol eu gwerthu neu eu cyflenwi i'w hyfed ar y safle (heblaw am ddiodydd alcohol sy'n cael eu gwerthu neu eu cyflenwi ar ôl eu gwneud yn barod i'w gwerthu mewn cynhwysydd wedi'i gau'n ddiogel), bydd yr alcohol ar werth i gwsmeriaid yn y mesurau a ganlyn -

(i) cwrw neu seidr: ½ pint;

(ii) jin, rym, fodca neu wisgi: 25 ml neu 35 ml; a

(iii) gwin llonydd mewn gwydryn: 125 ml;

(b) caiff y mesurau hyn eu dangos mewn bwydlen, ar restr brisiau neu ddeunydd printiedig arall sydd ar gael i gwsmeriaid ar y safle; a

(c) lle nad yw cwsmer, mewn perthynas â gwerthiant alcohol, yn manylu ar y swm o alcohol i'w werthu, bydd y gwerthwr yn hysbysu'r cwsmer fod y mesurau hyn ar gael.

## **Annex 1 - MANDATORY CONDITIONS**

### **1 Mandatory conditions where licence authorises supply of alcohol**

- (1) Where a premises licence authorises the supply of alcohol, the licence must include the following conditions.
- (2) The first condition is that no supply of alcohol may be made under the premises licence-
  - (a) at a time when there is no designated premises supervisor in respect of the premises licence, or
  - (b) at a time when the designated premises supervisor does not hold a personal licence or his personal licence is suspended.
- (3) The second condition is that every supply of alcohol under the premises licence must be made or authorised by a person who holds a personal licence.

### **2 Mandatory condition: exhibition of films**

- (1) Where a premises licence authorises the exhibition of films, the licence must include a condition requiring the admission of children to the exhibition of any film to be restricted in accordance with this section.
- (2) Where the film classification body is specified in the licence, unless subsection (3)(b) applies, admission of children must be restricted in accordance with any recommendation made by that body.
- (3) Where-
  - (a) the film classification body is not specified in the licence, or
  - (b) the relevant licensing authority has notified the holder of the licence that this subsection applies to the film in question, admission of children must be restricted in accordance with any recommendation made by that licensing authority.
- (4) In this section - "children" means persons aged under 18; and "film classification body" means the person or persons designated as the authority under section 4 of the Video Recordings Act 1984 (c.39) (authority to determine suitability of video works for classification).

### **3 Mandatory condition: door supervision**

- (1) Where a premises licence includes a condition that at specified times one or more individuals must be at the premises to carry out a security activity, the licence must include a condition that each such individual must be licensed by the Security Industry Authority.
- (2) But nothing in subsection (1) requires such a condition to be imposed-
  - (a) in respect of premises within paragraph 8(3)(a) of Schedule 2 to the Private Security Industry Act 2001 (c.12) (premises with premises licenses authorising plays or films), or
  - (b) in respect of premises in relation to-
    - (i) any occasion mentioned in paragraph 8(3)(b) or (c) of that Schedule (premises being used exclusively by club with club premises certificate, under a temporary event notice authorising plays or films or under a gaming licence), or
    - (ii) any occasion within paragraph 8(3)(d) of that Schedule (occasions prescribed by regulations under that Act).
- (3) For the purposes of this section-



- (a) "security activity" means an activity to which paragraph 2(1)(a) of that Schedule applies, and
- (b) paragraph 8(5) of that Schedule (interpretation of references to an occasion) applies as it applies in relation to paragraph 8 of that Schedule.

**The Licensing Act 2003 (Mandatory Licensing Conditions) Order 2014**

**With effect from 28<sup>th</sup> May 2014**

1. A relevant person shall ensure that no alcohol is sold or supplied for consumption on or off the premises for a price which is less than the permitted price.
2. For the purposes of the condition set out in paragraph 1-
  - (a) "duty" is to be construed in accordance with the Alcoholic Liquor Duties Act 1979;
  - (b) "permitted price" is the price found by applying the formula –
$$P = D + (D \times V)$$
where –
    - (i) P is the permitted price
    - (ii) D is the rate of duty chargeable in relation to the alcohol as if the duty were charged on the date of the sale or supply of the alcohol, and
    - (iii) V is the rate of value added tax chargeable in relation to the alcohol as if the value added tax were charged on the date of the sale or supply of the alcohol
  - (c) "relevant person" means, in relation to premises in respect of which there is in force a premises licence –
    - (i) The holder of the premises licence,
    - (ii) The designated premises supervisor (if any) in respect of such a licence, or
    - (iii) The personal licence holder who makes or authorises a supply of alcohol under such a licence;
  - (d) "relevant person" means, in relation to premises in respect of which there is in force a club premises certificate, any member or officer of the club present on the premises in a capacity which enables the member or officer to prevent the supply in question; and
  - (e) "valued added tax" means value added tax charged in accordance with the Value Added Tax Act 1994
3. Where the permitted price given by Paragraph (b) of paragraph 2 would (apart from this paragraph) not be a whole number of pennies, the price given by that sub-paragraph shall be taken to be the price actually given by that sub-paragraph rounded up to the nearest penny.

4. (1) Sub-paragraph (2) applies where the permitted price by Paragraph (b) of paragraph 2 on a day (“the first day”) would be different from the permitted price on the next day (“the second day”) as a result of a change to the rate of duty or value added tax.

(2) The permitted price which would apply on the first day applies to sales or supplies of alcohol which take place before the expiry of the period of 14 days beginning on the second day.

### **The Licensing Act 2003 (Mandatory Licensing Conditions) (Amendment) Order 2014**

The below Mandatory Conditions **replace** the Licensing Act 2003 (Mandatory Licensing Conditions) Order 2010 and comes into effect **on 1<sup>st</sup> October 2014**

**Conditions 1 to 4 refer to all premises that sell or supply alcohol for consumption on the premises. Condition 3 is relevant to Premises that sell for consumption off the premises.**

1. (1) The responsible person must ensure that staff on relevant premises do not carry out, arrange or participate in any irresponsible promotions in relation to the premises.

(2) In this paragraph, an irresponsible promotion means any one or more of the following activities, or substantially similar activities, carried on for the purpose of encouraging the sale or supply of alcohol for consumption on the premises—

(a) games or other activities which require or encourage, or are designed to require or encourage, individuals to—

(i) drink a quantity of alcohol within a time limit (other than to drink alcohol sold or supplied on the premises before the cessation of the period in which the responsible person is authorised to sell or supply alcohol), or

(ii) drink as much alcohol as possible (whether within a time limit or otherwise);

(b) provision of unlimited or unspecified quantities of alcohol free or for a fixed or discounted fee to the public or to a group defined by a particular characteristic in a manner which carries a significant risk of undermining a licensing objective;

(c) provision of free or discounted alcohol or any other thing as a prize to encourage or reward the purchase and consumption of alcohol over a period of 24 hours or less in a manner which carries a significant risk of undermining a licensing objective;

(d) selling or supplying alcohol in association with promotional posters or flyers on, or in the vicinity of, the premises which can reasonably be considered to condone, encourage or glamorise anti-social behaviour or to refer to the effects of drunkenness in any favourable manner;

(e) dispensing alcohol directly by one person into the mouth of another (other than where that other person is unable to drink without assistance by reason of disability).

2. The responsible person must ensure that free potable water is provided on request to customers where it is reasonably available.

3. (1) The premises licence holder or club premises certificate holder must ensure that an age verification policy is adopted in respect of the premises in relation to the sale or supply of alcohol.

(2) The designated premises supervisor in relation to the premises licence must ensure that the supply of alcohol at the premises is carried on in accordance with the age verification policy.

(3) The policy must require individuals who appear to the responsible person to be under 18 years of age (or such older age as may be specified in the policy) to produce on request, before being served alcohol, identification bearing their photograph, date of birth and either—

- (a) a holographic mark, or
- (b) an ultraviolet feature.

4. The responsible person must ensure that—

(a) where any of the following alcoholic drinks is sold or supplied for consumption on the premises (other than alcoholic drinks sold or supplied having been made up in advance ready for sale or supply in a securely closed container) it is available to customers in the following measures—

- (i) beer or cider: ½ pint;
- (ii) gin, rum, vodka or whisky: 25 ml or 35 ml; and
- (iii) still wine in a glass: 125 ml;

(b) these measures are displayed in a menu, price list or other printed material which is available to customers on the premises; and

(c) where a customer does not in relation to a sale of alcohol specify the quantity of alcohol to be sold, the customer is made aware that these measures are available.”

**Atodiad 2 – Amodau sy'n gyson â'r Rhestr weithredu****Cyffredinol - pedwar amcan trwyddedu**

- Bydd system Teledu Cylch Cyfyng gynhwysfawr yn cael ei gosod ar y safle o fewn 2 fis calendr i'r ail ddiwrnod penodedig
- Mae'r Awdurdodau Tân yn awr wedi nodi terfynau capasiti ac maent fel a ganlyn - 100 person i lawr y grisiau a 100 person i fyny'r grisiau
- Staff wrth y drws i rifo o 1 i'r 100 person cyntaf sy'n dod i'r safle, ond dim ond yn ystod adloniant cyhoeddus o 8.00pm i'r awr derfynol
- Yn ystod adloniant cyhoeddus bydd pob drws a ffenestr yn cael eu cau a byddant yn aros ar gau er mwyn rhwystro sŵn rhag cario.
- Dim ond yn y bwyty i fyny'r grisiau y caniateir i bersonau o dan 18 oed weithio
- Mae pob aelod staff a gyflogir ar y safle wedi derbyn cyfarwyddyd i sicrhau eu bod yn deall gofynion y ddeddfwriaeth drwyddedu. Dylai hyn sicrhau bod y safle'n cael ei redeg yn unol â'r ddeddfwriaeth drwyddedu

**b) Atal troseddau ac anhrefn**

- Mae pob aelod staff wedi derbyn yr hyfforddiant perthnasol. Gofynnwyd iddynt lofnodi eu bod wedi derbyn cyfarwyddyd a'u bod yn deall eu cyfrifoldebau o dan y ddeddfwriaeth gyfredol. Pan ddaw cyfarwyddyd Deddf Trwyddedu 2003, bydd staff yn derbyn mewnbwn ychwanegol.
- Mae'r safle'n ddiogel, ac mae cloeon o ansawdd da wedi'u gosod. Mae cownter arlwy'o'r bar yn ddiogel, fel ag y mae'r tiliau arian parod.
- Mae pob aelod staff wedi ymrwmo i wiriadau oedran. Os ydynt yn ansicr ynghylch oed cwsmer, rhoddir cyfarwyddyd iddynt beidio â'u gweini oni bai y cyflwynir dogfen ddilys i brofi oedran.
- Mae pob ardal allanol wedi'i goleuo'n llawn.
- Mae'r staff wedi ymrwmo i beidio â gweini unrhyw un sy'n feddw neu'n ymddangos yn feddw. Copi wedi'i atodi yn Atodiad 1.
- Mae pob aelod staff yn cael cyfarwyddyd i fod yn wylidwrus er mwyn brwydro yn erbyn delio mewn cyffuriau a cham-drin cyffuriau.
- Nid yw'r Rheolwyr ac ni fydd y Rheolwyr yn ymwneud â hyrwyddo diodydd yn anghyfrifol.

**c) Diogelwch y cyhoedd**

- Mae pob aelod staff wedi ymrwmo i wiriadau oedran. Os ydynt yn ansicr ynghylch oed cwsmer, rhoddir cyfarwyddyd iddynt beidio â'u gweini oni bai y cyflwynir dogfen ddilys i brofi oedran.
- Mae pob aelod staff yn gwbl ymwybodol o'r gweithdrefnau diogelwch tân
- Mae pob allanfa dân a manau ymgynnull tân wedi'u marcio'n glir. Gweler y cynllun.
- Mae diffoddyddion tân wedi'u lleoli drwy'r adeilad. Gweler y cynllun.
- Cwblhawyd Asesiad Risg ac Asesiad Diogelwch Tân a gweithredwyd ar yr argymhellion.
- Mae'r tacsis a'r minicabs a hysbysebair ar y safle yn gwmnïau a drwyddedir gan yr awdurdod lleol.
- Mae dŵr yfed ar gael am ddim.
- Rheolir y safle'n effeithiol ac yn effeithlon bob amser.
- Mae bocsys Cymorth Cyntaf cynhwysfawr ar gael drwy'r safle. Mae pob aelod staff yn ymwybodol o'u lleoliad.

**d) Atal niwsans cyhoeddus**

- Mae'r staff wedi derbyn hyfforddiant ar eu cyfrifoldebau o dan y ddeddfwriaeth drwyddedu gyfredol, ac ychwanegir at hyn pan fydd Deddf 2003 wedi'i chyflwyno.
- Ni chaniateir i bersonau meddw, treisgar, cwerylgar neu afreolus ddod i'r safle. Mewn achos annhebygol o rywun yn mynd yn feddw, treisgar, cwerylgar neu afreolus, bydd yn cael ei symud o'r safle, a hysbysir yr Heddlu.
- Mae mesurau atal sŵn yn eu lle h.y. mae'r staff yn sicrhau bod cwsmeriaid yn cael eu gwasgaru mewn modd trefnus.
- Arddangosir arwyddion ar yr allanfeydd o'r safle yn cynghori cwsmeriaid i beidio â gwneud gormod o sŵn.
- Bydd y Rheolwyr yn monitro'r sŵn a ddaw o'r safle yn rheolaidd, yn enwedig yn ystod cyfnodau prysur.
- Bydd unrhyw berson sy'n gadael y safle mewn modd swnllyd/afreolus yn gyson yn cael ei wahardd o'r safle.

**e) Amddiffyn plant rhag niwed**

- Cyfyngir ar yr alcohol a'r sigaréts sydd ar gael i blant a phobl ifanc yn unol â'r ddeddfwriaeth. Mae'r staff wedi derbyn cyfarwyddyd ynghylch y ddeddfwriaeth.
- Mabwysiedir cynllun profi oedran gorfodol gan bob aelod staff.
- Darperir cadeiriau diogel e.e. cadeiriau uchel i fabanod a phlant ifanc iawn.
- Mae cyfleusterau newid cewynnau â chynwysyddion addas ar gyfer gwastraff budr, a dŵr poeth ac oer, ar gael.
- Mae'r staff wedi cael cyfarwyddyd i fod yn wylidwrus am lesiant plant ar y safle. Fe'u cynghorir i roi gwybod i'r deiliad trwydded personol ar ddyletswydd os ydynt yn amau unrhyw beth anffodus.
- Mae'r staff wedi derbyn cyfarwyddyd ynghylch problemau posibl sy'n gysylltiedig â chyflenwi/defnyddio cyffuriau peryglus.
- Mae pob aelod staff wedi derbyn cyfarwyddyd ynghylch y cynllun gwacáu mewn argyfwng tân. Yn ychwanegol at hyn, maent wedi cael cyfarwyddyd i sicrhau bod plant yn cael eu hebrwng yn briodol mewn argyfwng.
- O ran darpariaethau Deddf Trwyddedu 2003, ni chaniateir plant o dan 16 ar y safle heb oruchwyliaeth.

## **Annex 2 - Conditions consistent with the operating Schedule**

### **General – All four licensing objectives**

- A comprehensive CCTV system will be installed at the premises within 2 calendar months of the second appointed day
- Fire authority have now specified capacity limits and are as follows – 100 persons downstairs and 100 persons upstairs.
- Door staff to number 1 to the first hundred persons attending the premises but only during public entertainment from 8:00pm to the terminal hour.
- During public entertainment all doors and windows will be closed and remain closed to prevent breakout of noise.
- Persons under the age of 18 will only be permitted employment in the upstairs restaurant
- All staff employed on the premises have received instruction to ensure understanding of the requirements of licensing legislation. This should ensure that the premises is run in accordance with the licensing legislation.

### **b) The prevention of crime and disorder**

- All staff have received relevant training. They have been asked to sign that they have received instruction and that they understand their responsibilities under the current legislation. Upon the instruction of the Licensing Act 2003 staff will receive an additional input.
- Premises are secure, good quality locks are fitted. Bar servery is secure as are cash registers.
- All staff have signed up to age verification checks. If uncertain regarding a customer's age they are instructed not to serve unless proof of age document is produced as genuine
- All exterior areas are fully illuminated.
- Staff have signed up not to serve anyone who is or appears to be drunk. Copy attached at Appendix 1.
- All staff instructed to be vigilant to combat drug dealing and drug abuse.
- Management have not and will not engage in irresponsible drinks promotion.

### **c) Public safety**

- All staff have signed up to age verification checks. If uncertain regarding a customer's age they are instructed not to serve unless proof of age document is produced and accepted as genuine.
- All staff are fully aware of fire safety procedures.
- All fire exits, fire assembly points are clearly marked. See plan.
- Fire extinguishers are positioned throughout the building. See plan.
- A Fire Safety Risk Assessment Risk assessments has been completed and recommendations acted upon.
- Taxis and Minicabs advertised on the premises are companies licensed by local authority.
- Drinking water is available free of charge.
- Premises are managed effectively and efficiently at all times.
- Comprehensive First Aid kits are available throughout the premises. All staff are aware of their location.

### **d) The prevention of public nuisance**

- Staff have received training regarding their responsibilities under the current Licensing legislation this will be enhanced upon the introduction of the 2003 Act.

- Drunk, violent, quarrelsome or disorderly persons will not be permitted to enter the premises. In the unlikely event of someone becoming drunk, violent, quarrelsome or disorderly they would be removed from the premises and the Police informed.
- Noise prevention measures are in place i.e. staff ensure an orderly dispersion of customers.
- Signs are displayed at exits from the premises to advise customers not to make excessive noise.
- Management will regularly monitor noise being emitted from the premises, particularly during busy periods.
- Any person persistently leaving the premises in a noisy/boisterous manner will be banned from the premises.

**e) The protection of children from harm**

- The availability of alcohol and cigarettes will be restricted from children and young persons in accordance with legislation. Staff have received instruction regarding the legislation.
- Mandatory proof of age scheme will be adopted by all members of staff.
- Safe seating e.g. high chairs will be available for babies and very young children.
- Nappy changing facilities with suitable containers for soiled waste and hot and cold running water is available.
- Staff have been instructed to be vigilant for the welfare of children in the premises. They are advised to inform the duty personal licence holder if they suspect anything untoward.
- Staff have received instruction regarding potential problems associated with the supply/use of dangerous drugs.
- All staff have received instruction regarding fire evacuation plan. In addition they have been instructed to ensure children are properly chaperoned in the event of an emergency.
- With regard to the provisions of the Licensing Act 2003 unsupervised children under 16 years will not be permitted on the premises.

**Atodiad 3 – Amodau yn atodedig yn sgil gwrandawriad gan yr awdurdod trwyddedu/cyfarfod cyfryngu**  
**Annex 3 - Conditions attached after a hearing by the licensing authority/ Mediation meeting**



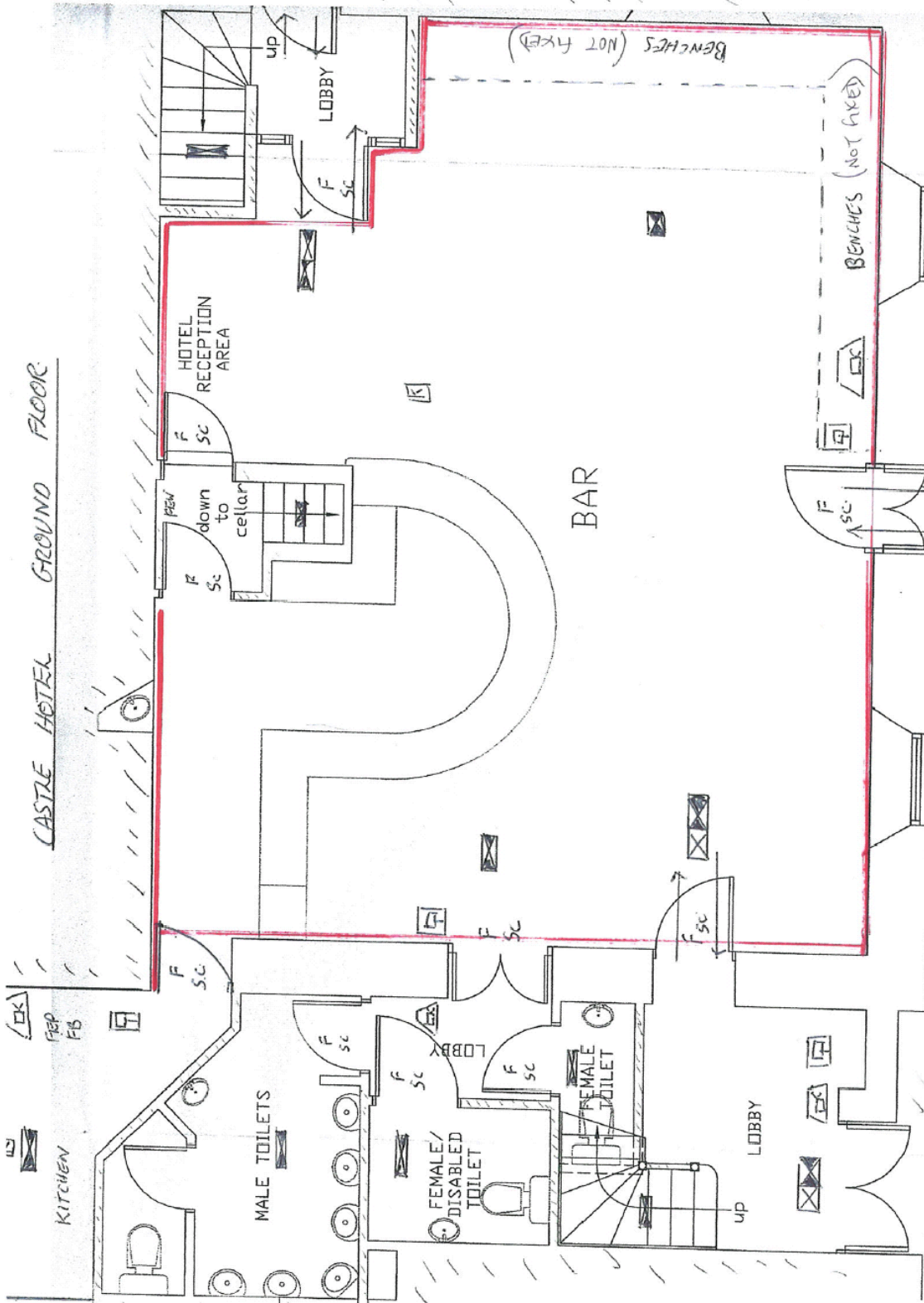

Atodiad 4 – Cynlluniau | Annex 4 – Plans

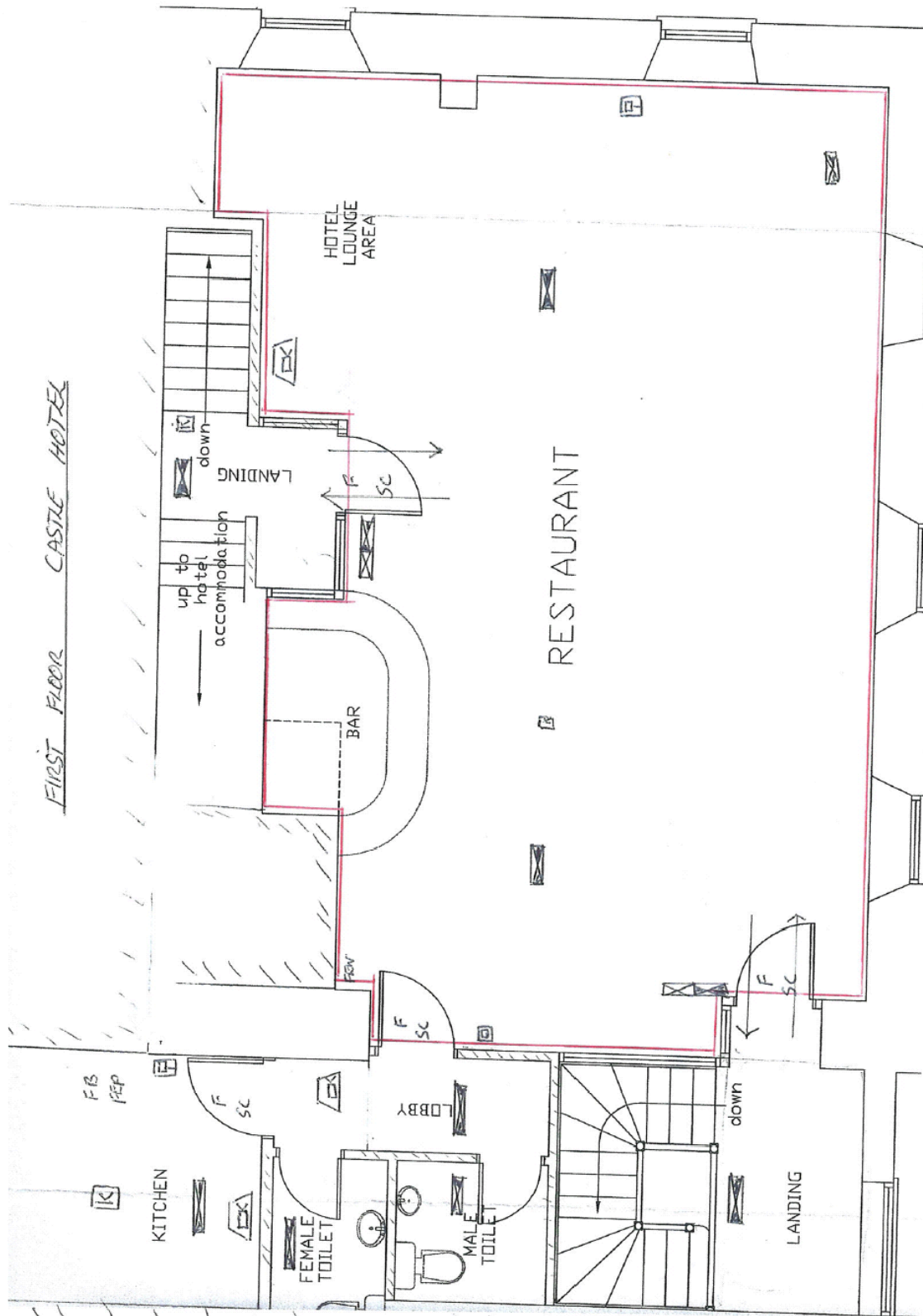





CASTLE HOTEL

 ALL LICENSABLE ACTIVITIES  
 FIRE PRECAUTIONS  
30 MIN FIRE RESISTING CONSTRUCTION

 FIRE PRECAUTION  
30 MIN FIRE RESISTING CONSTRUCTION

SC FIRE PRECAUTION  
SEAF - CLOSING DOOR

 EMERGENCY NIGHTING  
SEAF CONTAINED

 EMERGENCY NIGHTING  
EXIT SIGN  
INTERNALLY ILLUMINATED

 FIXED ALARM DEVICE  
MANUAL DEVICE  
SOUNDING

 FIXED ALARM DEVICE  
FIRE ALARM CALL POINT  
MANUAL

 FIXED ALARM DEVICE  
HEAT DETECTOR

FEW FIRE EXTINGUISHER WATER

FEP FIRE EXTINGUISHER POWDER

FB FIRE BLANKET

\* AUTOMATIC HEAT/SMOKE DETECTION SYSTEM TO BE PROVIDED IN ACCORDANCE WITH BS 5839 P/L TO L2 STANDARD

\* EMERGENCY ESCAPE NIGHTING SYSTEM TO BE PROVIDED IN ACCORDANCE WITH BS 5266 P/L 1988