



**DEDDF DRWYDDEDU 2003 | LICENSING ACT 2003**  
**TRWYDDED ANHEDDAU | PREMISES LICENCE**

Cyngor Sir **Ceredigion** County Council

Rhif trwydded | Premises licence number:

**PRM 0445 (Cyhoeddwyd | Issued : 14/03/2022)**

**Rhan 1 – Manylion am y safle | Part 1 - Premises details**

**Cyfeiriad post y safle, neu os nad oes un, cyfeirnod map ordnans neu ddisgrifiad:**  
**Postal address of premises, or if none, ordnance survey map reference or description:**

**OLIVE BRANCH RESTAURANT**  
**35 STRYD PIER / STREET**

**Tref bost | Post town**

**ABERYSTWYTH**

**Côd Post | Post cod**

**SY23 2LN**

**Rhif ffôn | Telephone number**

**01970 612886**

**Os oes cyfyngiad ar yr amser, y dyddiadau | Where the licence is time limited the dates**

**NID OES CYFYNGIADAU AMSER AR Y DRWYDDED**  
**PREMISES LICENCE IS NOT TIME LIMITED**

**Gweithgareddau trwyddedadwy a ganiateir gan y drwydded:**

**Licensable activities authorised by the licence:**

**ADLONIAENT | REGULATED ENTERTAINMENT**  
**CERDDORIAETH FYW | LIVE MUSIC**  
**FFILMIAU / FILMS**

**LLUNIAETH HWYR Y NOS | LATE NIGHT REFRESHMENT**

**ADWERTHU ALCOHOL | SALE BY RETAIL OF ALCOHOL**

**Yr amseroedd y mae'r drwydded yn caniatáu cynnal gweithgareddau trwyddedadwy**  
**The times the licence authorises the carrying out of licensable activities**

**ADLONIAENT | REGULATED ENTERTAINMENT**  
**CERDDORIAETH FYW | LIVE MUSIC**  
**SUL-IAU/ SUN-THURS: 21:00-01:00**  
**GWE a SAD / FRI and SAT: 21:00-02:00**

**FFILMIAU / FILMS**  
**LLUN-SUL/ MON-SUN: 18:30-22:30**

**LLUNIAETH HWYR Y NOS | LATE NIGHT REFRESHMENT**  
**LLUN A MERCHER / MON AND WED: 23:00-03:00**  
**MAWRTH, IAU GWE a SAD / TUES, THURS, FRI and SAT: 23:00:04:00**  
**SUL / SUN: 01:00**

**ADWERTHU ALCOHOL | SALE BY RETAIL OF ALCOHOL**  
**LLUN – SUL / MON-SUN: 12:00-24:00**

**AMSERAU ANSAFONOL | NON-STANDARD TIMINGS:**  
**GWYL Y BANC SUL HYD AT 02:15 / BANK HOLIDAY SUNDAYS TO 02:15**  
**NOS CYN CALAN HYD AT 02:15 / NEW YEARS EVE TO 02:15**

**Oriau agor y safle | The opening hours of the premises**

**LLUN A MER / MON and WED: 08:00-03:15**  
**MAWRTH, IAU, GWE a SAD: 08:00 – 04:15**  
**SUL / SUN: 08:00 – 01:15**

**AMSERAU ANSAFONOL | NON-STANDARD TIMINGS:**  
**NOS CYN CALAN HYD AT 03:00 / NEW YEARS EVE TO 03:00**  
**GWYL Y BANC SUL HYD AT 03:00 / BANK HOLIDAY SUNDAYS TO 03:00**

**Os yw'r drwydded yn caniatáu cyflenwi alcohol, a yw hyn yn golygu ar gyfer yfed ar y safle neu oddi yno**

**Where the licence authorises supplies of alcohol whether these are on and/ or off supplies**

**AR Y SAFLE YN UNIG | ON SALES ONLY**

**Enw, cyfeiriad (cofrestredig), rhif ffôn ac e-bost (os yw'n berthnasol) deilydd y drwydded safle | Name, (registered) address, telephone number and email (where relevant) of holder of premises licence**

**HAMID POURDAVOUD**

**Rhif cofrestredig y deilydd, er enghraifft rhif cwmni, rhif elusen (os yw'n berthnasol) Registered number of holder, for example company number, charity number (where applicable)**

**Enw, cyfeiriad a rhif ffôn Goruchwyliwr Safle dynodedig os yw'r drwydded safle yn caniatáu cyflenwi alcohol | Name, address and telephone number of designated premises supervisor where the premises licence authorises the supply of alcohol**

**Mrs. ARTEMIS GRATSEA,**

**Rhif trwydded bersonol ac enw'r awdurdod sy'n rhoi'r drwydded bersonol a ddelir gan y Goruchwyliwr Safle dynodedig os yw'r drwydded safle yn caniatáu cyflenwi alcohol Personal licence number and issuing authority of personal licence held by designated premises supervisor where the premises licence authorises for the supply of alcohol**

**CER 0522**

**CYNGOR SIR CEREDIGION / COUNTY COUNCIL**

## **ATODIAD 1 - AMODAU GORFODOL**

### **1 Amodau gorfodol pan fydd trwydded yn awdurdodi cyflenwi alcohol**

- (1) Pan fydd trwydded safle'n awdurdodi cyflenwi alcohol, rhaid i'r drwydded gynnwys yr amodau canlynol.
- (2) Yr amod cyntaf yw na ellir cyflenwi alcohol dan y drwydded safle-
  - (a) ar adeg pan nad oes yna oruchwyliwr safle dynodedig yn unol â'r drwydded safle, neu
  - (b) ar adeg pan nad oes gan y goruchwyliwr safle dynodedig drwydded bersonol neu pan fydd ei drwydded bersonol wedi'i hatal.
- (3) Yr ail amod yw bod unrhyw alcohol a gyflenwir dan y drwydded safle'n gorfod cael ei gyflenwi neu'i awdurdodi gan berson sydd â thrwydded bersonol.

### **2 Amod gorfodol: dangos ffilmiau**

- (1) Pan fydd trwydded safle'n awdurdodi dangos ffilmiau, rhaid i'r drwydded gynnwys amod bod mynediad i blant pan fydd unrhyw ffilm yn cael ei dangos yn cael ei gyfyngu yn unol â'r adran hon.
- (2) Pan fydd y corff categoreiddio ffilmiau'n cael ei nodi yn y drwydded, oni bai bod is-adran (3)(b) yn berthnasol, rhaid cyfyngu mynediad i blant yn unol ag unrhyw argymhelliad a wneir gan y corff hwnnw.
- (3)
  - (a) pan nad yw'r corff categoreiddio ffilmiau wedi'i nodi yn y drwydded, neu
  - (b) pan fydd yr awdurdod trwyddedu wedi hysbysu deiliad y drwydded bod yr is-adran hon yn berthnasol i'r ffilm dan sylw, dylid cyfyngu mynediad i blant yn unol ag unrhyw argymhelliad a wneir gan yr awdurdod trwyddedu hwnnw.
- (4) Yn yr adran hon -  
Mae "plant" yn golygu pobl dan 18 oed; ac mae "corff categoreiddio ffilmiau" yn golygu'r person neu'r personau a ddynodwyd fel yr awdurdod dan adran 4 o Ddeddf Recordiadau Fideo 1984 (c.39) (yr awdurdod sy'n pennu addasrwydd ffilmiau fideo ar gyfer categoreiddio).

### **3 Amod gorfodol: goruchwyllo drysau**

- (1) Pan fydd trwydded safle'n cynnwys amod bod yn rhaid i un berson neu ragor fod ar yr eiddo ar adegau penodol i gwblhau gweithgaredd diogelwch, rhaid i'r drwydded gynnwys amod bod yn rhaid i unrhyw berson o'r fath feddu ar drwydded Awdurdod y Diwydiant Diogelwch.
- (2) Ond does dim byd yn is-adran (1) sy'n gofyn am osod amod o'r fath -
  - (a) ar gyfer safleoedd o fewn paragraff 8(3)(a) o Atodlen 2 Deddf y Diwydiant Diogelwch Preifat 2001 (c.12) (safleoedd gyda thrwyddedau safle sy'n awdurdodi dramâu neu ffilmiau, neu
  - (b) ar gyfer safleoedd mewn perthynas ag-
    - (i) unrhyw achlysur a grybwyllir ym mharagraff 8(3)(b) neu (c) o'r Atodlen honno (safleoedd sy'n cael eu defnyddio gan glwb sydd â thystysgrif safle clwb yn unig, dan hysbysiad digwyddiad dros dro sy'n awdurdodi dramâu neu ffilmiau, neu dan drwydded hapchwarae, neu
    - (ii) unrhyw achlysur o fewn paragraff 8(3)(d) o'r Atodlen honno (achlysuron a bennir gan reoliadau dan y Ddeddf honno).
- (3) At ddibenion yr adran hon -
  - (a) mae "gweithgaredd diogelwch" yn golygu gweithgaredd y mae paragraff 2(1)(a) o'r Atodlen honno'n berthnasol ar ei gyfer, a
  - (b) bod paragraff 8(5) o'r Atodlen honno (dehongli cyfeiriadau at achlysur) yn berthnasol, am ei fod yn berthnasol mewn perthynas â pharagraff 8 o'r Atodlen honno.

## Gorchymyn Deddf Trwyddedu 2003 (Amodau Trwyddedu Gorfodol) 2014

### Yn effeithiol o 6 Ebrill 2014

1. Rhaid i berson perthnasol sicrhau na chaiff unrhyw alcohol ei werthu na'i gyflenwi i'w yfed ar y safle nac oddi arno am bris sy'n llai na'r pris a ganiateir.
2. At ddibenion yr amod a nodir ym mharagraff 1-
  - (a) mae "treth" i'w dehongli yn unol â Deddf Trethi ar Ddiodydd Alcoholaidd 1979(6);
  - (b) "y pris a ganiateir" yw'r pris a geir drwy ddefnyddio'r fformiwla –
$$P = D + (D \times V)$$
pan mai –
    - (i) P yw'r pris a ganiateir
    - (ii) D yw cyfradd y dreth sy'n daladwy mewn perthynas â'r alcohol fel pe bai'r dreth yn cael ei chodi ar ddyddiad gwerthu neu gyflenwi'r alcohol, a
    - (iii) V yw cyfradd y dreth ar werth sy'n daladwy mewn perthynas â'r alcohol fel pe bai'r dreth ar werth yn cael ei chodi ar ddyddiad gwerthu neu gyflenwi'r alcohol
  - (c) ystyr "person perthnasol", mewn perthynas â safle lle y mae trwydded safle mewn grym, yw
    - (i) Deiliad y drwydded safle,
    - (ii) Goruchwylydd dynodedig y safle (os oes un) mewn perthynas â thrwydded o'r fath, neu
    - (iii) Deiliad trwydded bersonol sy'n cyflenwi alcohol o dan drwydded o'r fath neu sy'n caniatáu iddo gael ei gyflenwi;
  - (d) ystyr "person perthnasol", mewn perthynas â safle lle y mae tystysgrif safle clwb mewn grym, yw unrhyw un o aelodau neu swyddogion y clwb sy'n bresennol ar y safle mewn rôl sy'n galluogi'r aelod neu'r swyddog i atal y cyflenwad o dan sylw; ac
  - (e) ystyr "treth ar werth" yw treth ar werth sy'n daladwy yn unol â Deddf Treth ar Werth 1994(7)
3. Os nad yw'r pris a ganiateir a roddir gan Baragraff (b) o baragraff 2 (ar wahân i'r paragraff hwn) yn rhif cyfan o geiniogau, rhaid cymryd mai'r pris a roddir gan yr is-baragraff hwnnw yw'r pris a roddir mewn gwirionedd gan yr is-baragraff hwnnw wedi'i dalgrynnu i fyny i'r geiniog agosaf.
4. (1) Mae is-baragraff (2) yn gymwys os yw'r pris a ganiateir gan Baragraff (b) o baragraff 2 ar y naill ddiwrnod ("y diwrnod cyntaf") yn wahanol i'r pris a ganiateir ar y diwrnod nesaf ("yr ail ddiwrnod") o ganlyniad i newid i gyfradd y dreth neu'r dreth ar werth.  
  
(2) Mae'r pris a ganiateir sy'n gymwys ar y diwrnod cyntaf yn gymwys i werthiant neu gyflenwad alcohol sy'n digwydd cyn i'r cyfnod o 14 diwrnod sy'n dechrau ar yr ail ddiwrnod ddod i ben.

## **Gorchymyn Deddf Trwyddedu 2003 (Amodau Trwyddedu Gorfodol) (Diwygio) 2014**

Mae'r Amodau Gorfodol isod yn **disodli** Gorchymyn Deddf Trwyddedu 2003 (Amodau Trwyddedu Gorfodol) 2010 a daethant i rym ar **1 Hydref 2014**.

**Mae amodau 1 i 4 yn cyfeirio at yr holl safleoedd sy'n gwerthu neu gyflenwi alcohol i'w yfed ar y safle. Mae amod 3 yn berthnasol i safleoedd sy'n gwerthu alcohol i'w yfed oddi ar y safle.**

1. (1) Rhaid i'r person cyfrifol sicrhau nad yw staff ar y safle perthnasol yn ymgymryd â, yn trefnu neu'n cymryd rhan mewn unrhyw hyrwyddo anghyfrifol mewn perthynas â'r safle.

(2) Yn y paragraff hwn, mae hyrwyddo anghyfrifol yn golygu un neu fwy o'r gweithgareddau a ganlyn, neu weithgareddau sy'n sylweddol debyg, sy'n digwydd er mwyn hyrwyddo gwerthiant neu gyflenwad o alcohol i'w yfed ar y safle -

(a) gemau neu weithgareddau eraill sy'n gofyn am neu'n hybu, neu sydd wedi'u dylunio i ofyn neu i hybu unigolion i -

(i) yfed swm o alcohol o fewn cyfyngiad amser (heblaw yfed alcohol a werthwyd neu a gyflenwyd ar y safle cyn terfyn y cyfnod y mae'r unigolyn cyfrifol wedi'i awdurdodi i werthu neu gyflenwi alcohol), neu

(ii) yfed cymaint o alcohol â phosib (un ai mewn cyfyngiad amser neu fel arall);

(b) darparu swm diddiwedd neu amhenodol o alcohol am ddim neu am bris penodedig neu ar ddisgownt i'r cyhoedd neu i grŵp a gaiff ei ddiffinio gan nodwedd benodol sy'n peri risg sylweddol o danseilio amcan trwyddedu;

(c) darparu alcohol am ddim neu ar ddisgownt neu unrhyw beth arall fel gwobr i annog neu i wobrwyo prynu ac yfed alcohol dros gyfnod o 24 awr neu lai mewn modd sy'n peri risg sylweddol o danseilio amcan trwyddedu;

(d) gwerthu neu gyflenwi alcohol mewn cysylltiad â phosteri neu bamffledi ar, neu yng nghyffiniau'r safle, a ellir ei ystyried yn rhesymol fel ei fod yn caniatáu, neu'n annog neu'n cyfeirio at effeithiau meddwdod ac ymddygiad gwrthgymdeithasol mewn modd ffafriol;

(e) unigolyn yn tywallt alcohol yn uniongyrchol i geg unigolyn arall (heblaw pan fo unigolyn yn methu yfed heb gymorth oherwydd anabledd).

2. Rhaid i'r unigolyn cyfrifol sicrhau fod dŵr yfed am ddim yn cael ei ddarparu ar gais i gwsmeriaid pan fod hyn ar gael yn rhesymol.

3. (1) Rhaid i ddeilydd y drwydded eiddo neu ddeilydd y dystysgrif eiddo clwb sicrhau y gweithredir polisi gwirio oed ar y safle mewn perthynas â gwerthu neu gyflenwi alcohol.

(2) Rhaid i oruchwyliwr dynodedig y safle mewn perthynas â'r drwydded eiddo sicrhau bod gwerthiant alcohol ar y safle yn digwydd yn unol â'r polisi gwirio oed.

(3) Rhaid i'r polisi fynnu bod unigolion sy'n edrych dan 18 oed i'r person cyfrifol (neu'r oed hŷn a nodir yn y polisi) ddangos ar gais, cyn cael prynu alcohol, tystiolaeth yn cynnwys eu llun, dyddiad geni a naill ai -

(a) marc holograffig, neu

(b) nodwedd uwchfioled.

**4.** Rhaid i'r unigolyn cyfrifol sicrhau -

(a) os caiff unrhyw un o'r diodydd alcoholig canlynol eu gwerthu neu eu cyflenwi i'w hyfed ar y safle (heblaw am ddiodydd alcohol sy'n cael eu gwerthu neu eu cyflenwi ar ôl eu gwneud yn barod i'w gwerthu mewn cynhwysydd wedi'i gau'n ddiogel), bydd yr alcohol ar werth i gwsmeriaid yn y mesurau a ganlyn -

(i) cwrw neu seidr: ½ pint;

(ii) jin, rym, fodca neu wisgi: 25 ml neu 35 ml; a

(iii) gwin llonydd mewn gwydryn: 125 ml;

(b) caiff y mesurau hyn eu dangos mewn bwydlen, ar restr brisiau neu ddeunydd printiedig arall sydd ar gael i gwsmeriaid ar y safle; a

(c) lle nad yw cwsmer, mewn perthynas â gwerthiant alcohol, yn manylu ar y swm o alcohol i'w werthu, bydd y gwerthwr yn hysbysu'r cwsmer fod y mesurau hyn ar gael.

## **Annex 1 - MANDATORY CONDITIONS**

### **1 Mandatory conditions where licence authorises supply of alcohol**

- (1) Where a premises licence authorises the supply of alcohol, the licence must include the following conditions.
- (2) The first condition is that no supply of alcohol may be made under the premises licence-
  - (a) at a time when there is no designated premises supervisor in respect of the premises licence, or
  - (b) at a time when the designated premises supervisor does not hold a personal licence or his personal licence is suspended.
- (3) The second condition is that every supply of alcohol under the premises licence must be made or authorised by a person who holds a personal licence.

### **2 Mandatory condition: exhibition of films**

- (1) Where a premises licence authorises the exhibition of films, the licence must include a condition requiring the admission of children to the exhibition of any film to be restricted in accordance with this section.
- (2) Where the film classification body is specified in the licence, unless subsection (3)(b) applies, admission of children must be restricted in accordance with any recommendation made by that body.
- (3) Where-
  - (a) the film classification body is not specified in the licence, or
  - (b) the relevant licensing authority has notified the holder of the licence that this subsection applies to the film in question, admission of children must be restricted in accordance with any recommendation made by that licensing authority.
- (4) In this section - "children" means persons aged under 18; and "film classification body" means the person or persons designated as the authority under section 4 of the Video Recordings Act 1984 (c.39) (authority to determine suitability of video works for classification).

### **3 Mandatory condition: door supervision**

- (1) Where a premises licence includes a condition that at specified times one or more individuals must be at the premises to carry out a security activity, the licence must include a condition that each such individual must be licensed by the Security Industry Authority.
- (2) But nothing in subsection (1) requires such a condition to be imposed-
  - (a) in respect of premises within paragraph 8(3)(a) of Schedule 2 to the Private Security Industry Act 2001 (c.12) (premises with premises licenses authorising plays or films), or
  - (b) in respect of premises in relation to-
    - (i) any occasion mentioned in paragraph 8(3)(b) or (c) of that Schedule (premises being used exclusively by club with club premises certificate, under a temporary event notice authorising plays or films or under a gaming licence), or
    - (ii) any occasion within paragraph 8(3)(d) of that Schedule (occasions prescribed by regulations under that Act).
- (3) For the purposes of this section-
  - (a) "security activity" means an activity to which paragraph 2(1)(a) of that Schedule applies, and



(b) paragraph 8(5) of that Schedule (interpretation of references to an occasion) applies as it applies in relation to paragraph 8 of that Schedule.

### **The Licensing Act 2003 (Mandatory Licensing Conditions) Order 2014**

**With effect from 28<sup>th</sup> May 2014**

1. A relevant person shall ensure that no alcohol is sold or supplied for consumption on or off the premises for a price which is less than the permitted price.
2. For the purposes of the condition set out in paragraph 1-
  - (a) “duty” is to be construed in accordance with the Alcoholic Liquor Duties Act 1979;
  - (b) “permitted price” is the price found by applying the formula –  
$$P = D + (D \times V)$$
where –
    - (i) P is the permitted price
    - (ii) D is the rate of duty chargeable in relation to the alcohol as if the duty were charged on the date of the sale or supply of the alcohol, and
    - (iii) V is the rate of value added tax chargeable in relation to the alcohol as if the value added tax were charged on the date of the sale or supply of the alcohol
  - (c) “relevant person” means, in relation to premises in respect of which there is in force a premises licence –
    - (i) The holder of the premises licence,
    - (ii) The designated premises supervisor (if any) in respect of such a licence, or
    - (iii) The personal licence holder who makes or authorises a supply of alcohol under such a licence;
  - (d) “relevant person” means, in relation to premises in respect of which there is in force a club premises certificate, any member or officer of the club present on the premises in a capacity which enables the member or officer to prevent the supply in question; and
  - (e) “value added tax” means value added tax charged in accordance with the Value Added Tax Act 1994
3. Where the permitted price given by Paragraph (b) of paragraph 2 would (apart from this paragraph) not be a whole number of pennies, the price given by that sub-paragraph shall be taken to be the price actually given by that sub-paragraph rounded up to the nearest penny.
4. (1) Sub-paragraph (2) applies where the permitted price by Paragraph (b) of paragraph 2 on a day (“the first day”) would be different from the permitted price on the next day (“the second day”) as a result of a change to the rate of duty or value added tax.  
  - (2) The permitted price which would apply on the first day applies to sales or supplies of alcohol which take place before the expiry of the period of 14 days beginning on the second day.

## **The Licensing Act 2003 (Mandatory Licensing Conditions) (Amendment) Order 2014**

The below Mandatory Conditions **replace** the Licensing Act 2003 (Mandatory Licensing Conditions) Order 2010 and comes into effect **on 1<sup>st</sup> October 2014**

**Conditions 1 to 4 refer to all premises that sell or supply alcohol for consumption on the premises. Condition 3 is relevant to Premises that sell for consumption off the premises.**

1. (1) The responsible person must ensure that staff on relevant premises do not carry out, arrange or participate in any irresponsible promotions in relation to the premises.

(2) In this paragraph, an irresponsible promotion means any one or more of the following activities, or substantially similar activities, carried on for the purpose of encouraging the sale or supply of alcohol for consumption on the premises—

(a) games or other activities which require or encourage, or are designed to require or encourage, individuals to—

(i) drink a quantity of alcohol within a time limit (other than to drink alcohol sold or supplied on the premises before the cessation of the period in which the responsible person is authorised to sell or supply alcohol), or

(ii) drink as much alcohol as possible (whether within a time limit or otherwise);

(b) provision of unlimited or unspecified quantities of alcohol free or for a fixed or discounted fee to the public or to a group defined by a particular characteristic in a manner which carries a significant risk of undermining a licensing objective;

(c) provision of free or discounted alcohol or any other thing as a prize to encourage or reward the purchase and consumption of alcohol over a period of 24 hours or less in a manner which carries a significant risk of undermining a licensing objective;

(d) selling or supplying alcohol in association with promotional posters or flyers on, or in the vicinity of, the premises which can reasonably be considered to condone, encourage or glamorise anti-social behaviour or to refer to the effects of drunkenness in any favourable manner;

(e) dispensing alcohol directly by one person into the mouth of another (other than where that other person is unable to drink without assistance by reason of disability).

2. The responsible person must ensure that free potable water is provided on request to customers where it is reasonably available.

3. (1) The premises licence holder or club premises certificate holder must ensure that an age verification policy is adopted in respect of the premises in relation to the sale or supply of alcohol.

(2) The designated premises supervisor in relation to the premises licence must ensure that the supply of alcohol at the premises is carried on in accordance with the age verification policy.

(3) The policy must require individuals who appear to the responsible person to be under 18 years of age (or such older age as may be specified in the policy) to produce on request, before being served alcohol, identification bearing their photograph, date of birth and either—

(a) a holographic mark, or

(b) an ultraviolet feature.

**4. The responsible person must ensure that—**

(a) where any of the following alcoholic drinks is sold or supplied for consumption on the premises (other than alcoholic drinks sold or supplied having been made up in advance ready for sale or supply in a securely closed container) it is available to customers in the following measures—

(i) beer or cider: ½ pint;

(ii) gin, rum, vodka or whisky: 25 ml or 35 ml; and

(iii) still wine in a glass: 125 ml;

(b) these measures are displayed in a menu, price list or other printed material which is available to customers on the premises; and

(c) where a customer does not in relation to a sale of alcohol specify the quantity of alcohol to be sold, the customer is made aware that these measures are available.”

## **Atodiad 2 – Amodau sy'n gyson â'r Rhestr weithredu**

### **Hyrwyddo'r Amcanion Trwyddedu:**

- a. Cyffredinol – Y pedwar amcan trwyddedu: Ni fyddwn yn caniatáu ymddygiad afreolus ar ein safle a byddwn yn gwneud yn siŵr bod y camera cylch cyfyng yn gweithio drwy gydol yr amser y byddwn ar agor. Bydd gennym arwyddion clir ar gyfer y gegin/yr ardaloedd i staff ac ni fyddwn yn caniatáu i gyllyll/offer miniog, deunyddiau peryglus fod o fewn cyrraedd i'n cwsmeriaid a byddwn yn gwneud yn siŵr bod aelodau staff yn cadw at y pwyntiau uchod.
- b. Atal Trosedd ac Anhrefn: Bydd camera cylch cyfyng yn cael ei osod ar y safle, i fyny'r grisiau (ar y llawr cyntaf) yn ogystal â lawr stâr (ar y llawr gwaelod). Byddwn yn cydweithio â'r Cyngor ac awdurdodau eraill os cyfyd yr angen.
- c. Diogelwch y Cyhoedd: Byddwn yn gosod arwyddion i nodi ardaloedd penodol, fel na fydd pobl yn mynd i mewn yn ddiangen – yn ddiodyn i ardaloedd sydd wedi'u cyfyngu i staff, er enghraifft y gegin lle bydd cyllyll ayb. ynghyd â deunyddiau peryglus eraill yn cael eu cadw.  
Yn ddiweddar, rydym wedi gosod system chwistrellu gymeradwy a fyddai'n gweithredu'n awtomatig pe bai tân, ac felly byddai'n hybu pobl i ymadael â'r safle'n ddiogel.
- d. Atal Niwsans Cyhoeddus: Nid yw'r ardal gyfagos yn ardal breswyl, fodd bynnag ni fydd y gweithgareddau sydd i'w cynnal ar y safle yn achosi unrhyw aflonyddwch mawr y tu allan i'r safle.  
Rydym yn annog ein cwsmeriaid i adael y safle'n dawel, gan barchu llonyddwch preswylwyr.
- e. Amddiffyn Plant rhag Niwed: Nid ydym yn disgwyl cael plant ar y safle ar ôl 23:00 heb iddynt fod yng nghwmni oedolion/rhieni. Byddwn yn cadw llygad ar hyn. Ni fyddwn yn cynnal unrhyw weithgareddau ar ein safle a allai beri pryder o safbwynt plant. Wrth gwrs, ni fydd alcohol yn cael ei weini i bobl o dan oed.

### **Materion ychwanegol y cytunwyd arnynt ac a nodwyd mewn llythyr dyddiedig 8.3.06 oddi wrth yr ymgeiswyr at y Cwnstabl John Evans, Swyddog Trwyddedu'r Heddlu:**

- Hoffem gadarnhau y bydd gwerthu alcohol yn wir wedi'i gyfyngu i'r rhai a fydd yn bwyta pryd o fwyd wrth fwrdd ar y safle.
- Bydd camera cylch cyfyng yn cael ei osod a bydd yn gweithio o'r diwrnod pan agorir y safle a bydd o safon a fydd yn bodloni Heddlu Dyfed-Powys h.y. wedi ei recordio mewn lliw, bydd recordiad y camera cylch cyfyng yn cael ei gadw am 30 o ddiwrnodau a bydd ar gael yn syth.
- Gan nad oedd ein gweithrediad hyd yma'n cynnwys y gweithgareddau canlynol y mae angen trwydded ar eu cyfer – cerddoriaeth fyw a darparu alcohol, nid yw ein Hyswiriant Atebolrwydd Cyhoeddus yn eu cynnwys. Fodd bynnag, rydym wedi bod mewn cysylltiad â'n Brocer Yswiriant ac mae wedi ein sicrhau nad yw'n rhagweld y bydd eu hychwanegu yn achosi unrhyw broblemau. Cyn gynted ag y derbyniwn y drwydded, rhoddir yswiriant mewn grym ar yr adeg pan fo ei angen.

## **Annex 2 - Conditions consistent with the operating Schedule**

### **Promotion of Licensing Objectives:**

- a) General – All four licensing objectives: We will not allow disorderly behavior on our property and make sure CCTV works at all times during our opening times. We will have clear signs for kitchen/staff areas and will not let knives/sharp objects, hazardous materials within the reach of customers, and make sure staff observe these points.
- b) Prevention of Crime and Disorder: CCTV within the property will be installed both upstairs (1<sup>st</sup> floor) and downstairs (ground floor). We will be in co-operation with the Council and other authorities should the need arise.
- c) Public Safety: We will sign the areas to avoid unnecessary – unwanted entry into staff areas such as the kitchen where knives etc. will be kept or areas with other hazardous materials. We have recently installed an approved sprinkler system activated automatically in the event of a fire promoting safe exit from the premises.
- d) Prevention of Public Nuisance: The surrounding area is not residential, nonetheless, the activities to be carried out within the property will not create any major disturbances to outside the premises.  
We encourage our customers to leave the premises quietly respecting residents peacefulness.
- e) Protection of Children from Harm: We are not expecting to have children in the premises after 2300 unaccompanied by adults/parents, we will be keeping an eye on this. We will not be carrying out any activities in our premises that might give rise to concern in respect of children. Alcohol will not of course be served to underage persons.

### **Additional agreements contained in letter to Pc John Evans, Police Licensing Officer dated 8.3.06 from applicants:**

- We would like to confirm that serving of alcohol will be indeed confined only to those who will be consuming a table meal on the premises
- CCTV will be installed and working from the date of opening onwards and will be to the satisfaction of Dyfed Powys Police i.e. recorded in colour, 30 days footage kept available immediately.
- As our operation so far did not include the licensable activities of live music and alcohol supply, our Public Liability Cover does not include them. However we contacted our Insurance Broker who reassured us that he does not foresee any problems in adding those, and that as soon as we are granted the Licence, cover will be put in force at the time that it is require.

### **Atodiad 3 – Amodau yn atodedig yn sgil gwrandawriad gan yr awdurdod trwyddedu/cyfarfod cyfryngu**

**Cyfarfod Cyfryngu a gynhaliwyd yn 35, Heol y Wig, Aberystwyth am 15:45 ar 5 Ebrill 2006.**

**Yn bresennol: Y Cwnstabl John Evans, Swyddog Trwyddedu'r Heddlu, Mr. E. Roberts, Swyddog Iechyd yr Amgylchedd, Mr. Demirel a Mrs Gratsea, Ymgeiswyr.**

#### **Amodau y cytunwyd arnynt:**

- Ni fydd sain cerddoriaeth fyw yn cael ei chwyddo.
- Bydd cerddoriaeth wedi ei recordio ar lefel cefndir.

**Llofnododd pob un o'r partïon uchod – tynnwyd y sylwadau yn eu hôl.**

### **Amodau a atodwyd yn dilyn gwrandawriad i amrywio'r drwydded ddydd Mawrth, 10 Rhagfyr 2013.**

- Bydd pob cwsmer newydd a fydd yn dod i mewn i'r safle ar ôl 23:00 yn cael ei gyfyngu i'r ardal drwyddedig ar y llawr gwaelod yn unig.
- Bydd y safle'n cyflogi goruchwyliwr wrth y drws bob nos Wener a nos Sadwrn o ganol nos hyd nes bo'r safle'n cau.
- Camerâu cylch cyfyng i fod ar waith yn unol â gofynion Heddlu Dyfed-Powys ac o safbwynt paragraff 9 y gofynion hynny sy'n ymwneud â recordiadau sain, bydd wedi ei osod ac ar waith o fewn 3 mis o roi'r caniatâd i amrywio'r drwydded. **Rhaid cyflawni hyn erbyn 10/03/14 ar yr hwyr**
- Bod y safle'n gwneud cais i ymuno â'r cynllun gwarchod tafarndai (Pubwatch), neu gynllun tebyg, yn lleol, er mwyn adnabod unigolion trafferthus ac unigolion sydd wedi eu gwahardd.
- Bod y safle'n cytuno i fod yn rhan o 'Nite Net' neu system debyg o gyfathrebu drwy radio â safleoedd cyfagos yn y dref i'w rhybuddio am gwsmeriaid a allai fod yn drafferthus. Dylid gwneud hyn o fewn tri mis. **Rhaid cyflawni hyn erbyn 10/03/14 ar yr hwyr**
- Bydd y safle'n cadw llyfr a fydd yn cofnodi achosion o ymddygiad trafferthus ac yn nodi'r camau gweithredu a gymerwyd.
- Bydd y safle'n monitro ac, os oes angen, yn glanhau'r llwybr troed y tu allan i'r safle, gan gael gwared ar sbwriel o fewn 20 llath y naill ffordd a'r llall i'r chwith ac i'r dde hyd at a chan gynnwys y palmant.

**Gofynion Heddlu Dyfed-Powys o ran Camerâu Cylch Cyfyng, yn unol â'r hyn oedd yn ofynnol adeg y gwrandawriad dyddiedig 10/12/2013**

- 1. Mae'n rhaid i bob recordiad fod o ansawdd da, ac o leiaf o ansawdd digon uchel i'w gwneud hi'n bosibl adnabod unigolion.**
- 2. Mae'n rhaid iddo fod mewn lliw.**
- 3. Mae'n rhaid i bob recordiad o weithgareddau, y mae angen trwydded i'w cynnal, gael ei gadw am 30 o ddiwrnodau.**
- 4. Mae'n rhaid i'r system camerâu cylch cyfyng weithredu drwy'r amser ac os bydd rhyw ddiffyg, yna rhaid rhoi gwybod i'r heddlu a gwneud trefniadau'n syth i unioni'r hyn sydd o'i le.**
- 5. Os bydd swyddog o'r heddlu'n gofyn am recordiad camera cylch cyfyng, rhaid sicrhau bod y recordiad ar gael iddo edrych arno a rhaid gwneud copi o'r recordiad hwnnw ar gyfer swyddog yr heddlu.**
- 6. Drwy gydol yr amser y bydd y safle ar waith, yna mae'n rhaid cael unigolyn cymwys ar y safle a fydd yn gallu ateb ac yn gallu trosglwyddo recordiadau'n gyflym i gyfrwng storio cludadwy. Dim ond tapiau VHS, fformat CD neu DVD sy'n dderbyniol i'r heddlu. Bydd y copi meistr ar gael i'r heddlu ar gais.**
- 7. Mae'n rhaid i'r system gynnwys dull o drosglwyddo delweddau o'r gyriant caled i fformat y gellir ei chwarae yn ôl ar unrhyw gyfrifiadur sy'n gydnaws â chyfrifiaduron Microsoft Windows. Rhaid i'r rhaglen meddalwedd y mae ei hangen ar gyfer lansio ac edrych ar ddelweddau a recordiwyd gael ei chynnwys fel rhan o'r system weithredu Microsoft safonol a osodwyd neu bydd yn rhaid ei gosod ar y cyfryngau a recordiwyd pan fo'r data'n cael ei gopïo i'r cyfrwng hwnnw.**
- 8. Bydd yn rhaid sicrhau bod y camerâu'n cwmpasu'r holl ardal drwyddedig, gan gynnwys ardal y mynedfeydd a'r allanfeydd, ac ni ddylai unrhyw ardaloedd fod ynghudd neu'n dywyll. Bydd hyn yn mynd i'r afael â materion sydd wedi codi y tu allan i'r safle wrth i gwsmeriaid gyrraedd neu adael.**
- 9. Mae'n rhaid i recordiadau sain fod ar gael o fewn ardal y camerâu cylch cyfyng o gwmpas y til. Mae hyn yn ofynnol, er mwyn sicrhau bod tystiolaeth ar gael o unrhyw droseddau casineb a allai ddigwydd.**

## **Annex 3 - Conditions attached after a hearing by the licensing authority/ Mediation meeting**

**Mediation Meeting at 35, Pier Street, Aberystwyth at 1545 hrs on 5<sup>th</sup> April 2006.**

**Present: Pc John Evans, Police Licensing Officer. Mr. E. Roberts, Environmental Health Officer. Mr. Demirel and Mrs Gratsea, Applicants.**

### **Conditions Agreed:**

- Live Music will be unamplified.
- Recorded Music will be at background level.

**All above parties signed – representation withdrawn.**

### **Conditions attached following hearing to vary the licence on Tuesday 10<sup>th</sup> December 2013.**

- All new customers entering after 2300hrs shall be restricted to the ground floor licensed area only.
- The premises shall employ a door supervisor each Friday and Saturday night from Midnight until closure of premises.
- CCTV to be operational in accordance with DPP specifications and regarding paragraph 9 of those specifications relating to sound recordings, this shall be fitted and operational within 3 months of the grant of the varied licence. Deadline 10/03/14
- The premises apply to join the local Pubwatch (or similar scheme) to identify troublesome and banned persons.
- The premises agree to participate in a 'Nite Net' or similar radio communication system with neighbouring premises in the town to alert them of potential troublesome customers within 3 months. Deadline 10/03/14
- The premises shall keep a log book of incidents of disorderly behaviour noting action taken.
- The premises will monitor and where necessary clean the footpath outside the premises of litter in a 20 yards each way left and right and up to and including the pavement.



## **Dyfed Powys Police CCTV Specifications as at hearing date 10/12/2013**

- 1. All footage must be of good quality and of a minimum performance capability sufficient to identify individuals.**
- 2. It must be in colour.**
- 3. All footage during the duration of the Licensable activities to be retained for a period of 30 days.**
- 4. The CCTV system must operate continuously, and if a defect arises the police must be informed and immediate arrangements must be made to rectify the fault.**
- 5. All footage must on demand be made available to a police officer for viewing and a copy of that footage made immediately available to a police officer.**
- 6. At all times during the period of operation of the premises there must be a competent person on the premises capable of reply and be able to undertake the export of recordings quickly onto a removable storage medium. Only VHS tape, CD, or DVD format is acceptable to the police. The master copy will be available to the police on demand.**
- 7. The system must incorporate a means of transferring images from the hard drive to a format that can be played back on any Microsoft Windows compatible computer. The application software required to launch and view recorded images must either be included as part of the standard Microsoft operating system installed or be installed to the recorded media when the data is copied to that media.**
- 8. The whole of the licensed area with entry and exit areas must be covered by cameras, and there must not be any hidden or obscured areas .This will deal with issues which have arisen outside the premises when customers have been arriving or leaving.**
- 9. Sound recording must be available within the area of CCTV cameras around the till. This is to secure evidence of any hate crime which may occur.**

Atodiad 4 – Cynlluniau | Annex 4 – Plans

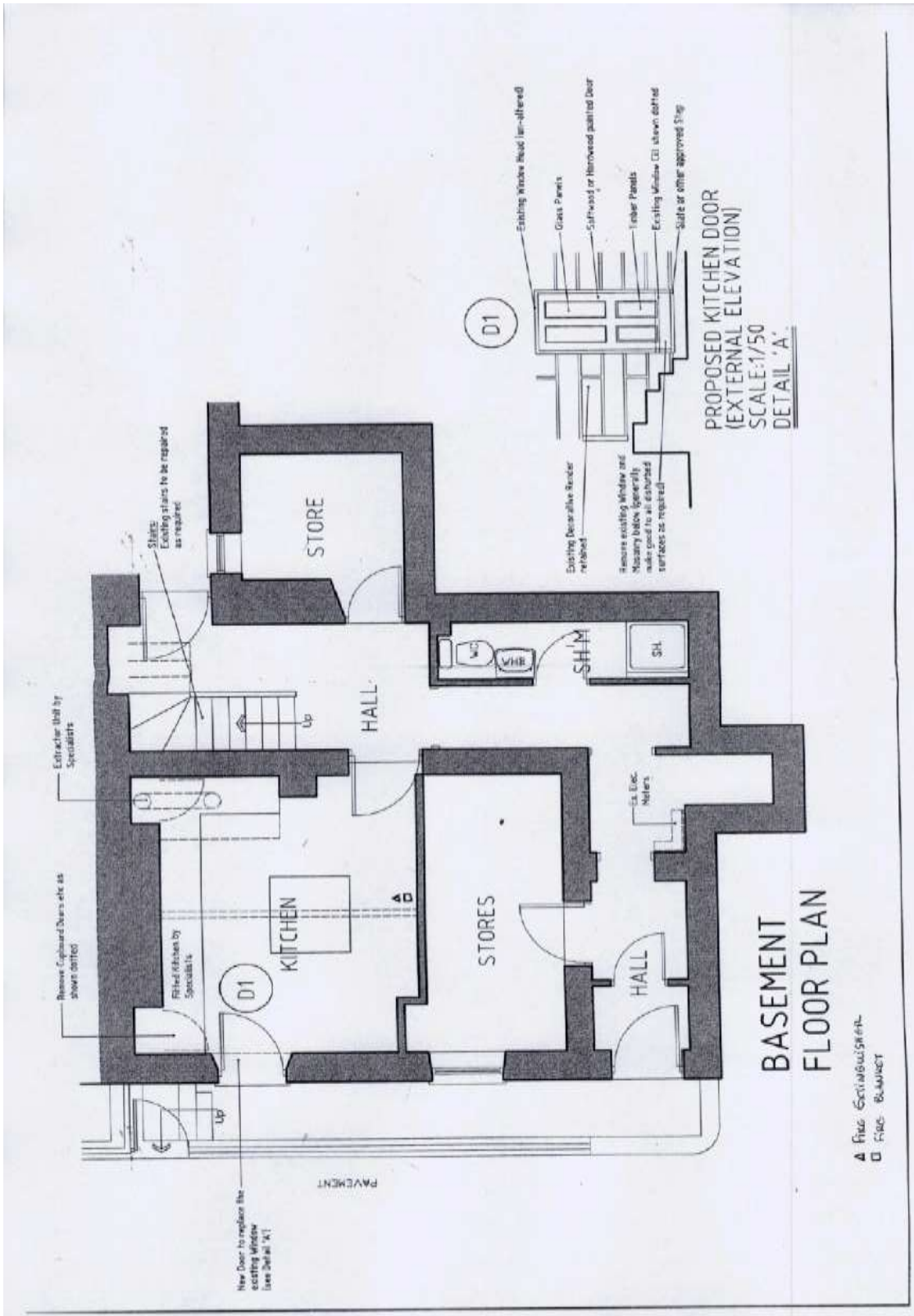

g. No. <b>01</b>	Rev.
---------------------	------

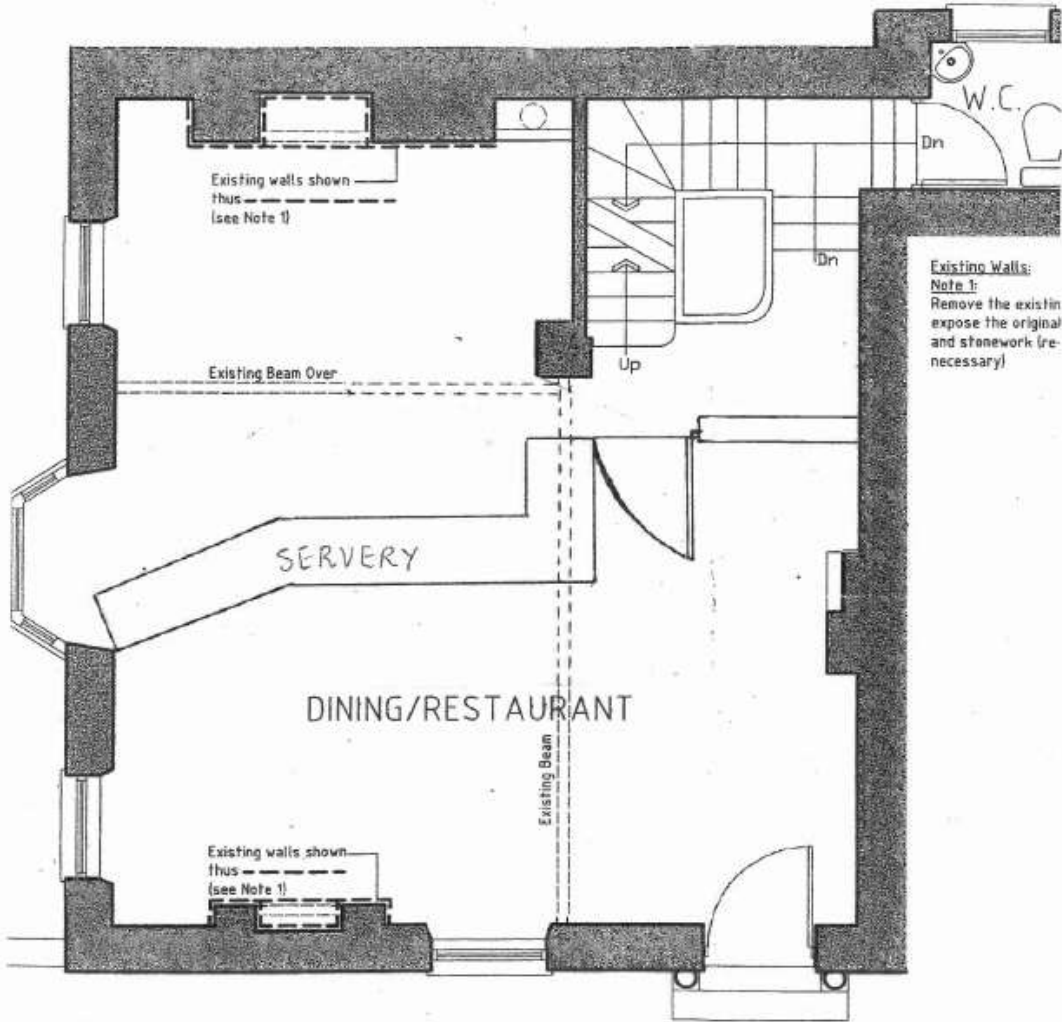

**GROUND FLOOR PLAN**

PAVEMENT

ROAD KERB

